ACEITOU A CRUZ VERMELHA VIGIAR ARMAMENTOS

FUNDADOR
J. E. de Macedo Soares

Diario Carioca

DIRETOR
Danton Jobim

10 CRUZEIROS

ANO XXXV — N.º 10624 — RIO DE JANEIRO, DOMINGO, 4 E SEGUNDA-FEIRA, 5 DE NOVEMBRO DE 1962 — PREÇO: Cr$ 10,00

Rússia já retirou de Cuba 5 plataformas de foguetes

WASHINGTON — Divulgando fotografias colhidas à baixa altura sôbre regiões cubanas, antes e depois da montagem e desmontagem de plataformas para foguetes balísticos, os Estados Unidos reconheceram, ontem, que as mesmas estão sendo eliminadas e abandonadas pelos soviéticos.

As fotos, feitas em San Cristóbal e em Sagua La Grande por aviões de reconhecimento aerofotogramétrico, em fins de outubro e quinta-feira última, indicam que os foguetes são de alcance médio, capazes de atingir objetivos a 2 mil quilômetros de distância.

CINCO A MENOS

As fotos, distbuídas à imprensa com legendas de esclarecimento, indicam que em quatro pontos próximos a duas cidades cubanas. 4 plataformas foram eliminadas. Revelam, também, que algumas casas de campanha desapareceram juntamente com os caminhões usados no abastecimento de óleo combustível. Num caso, um comboio de caminhões aparentemente carregado com equipamento abandonava a região em que estava.

O total de bases observadas fotogràficamente "antes" e "depois" é de 5 a menos em tôda a região aerofotogrametrada.

PINAR E LAS VILAS

As cidades fotografadas são Sagua La Grande na Província de Las Villas e San Cristóbal, a primeira no litoral, distante 160 quilômetros de Havana e a segunda no interior a 80 quilômetros da capital.

No primeiro grupo, de San Cristóbal, ainda são visíveis "duas plataformas abandonadas" com suas "casas de campanha para projéteis prontos", que os soviéticos utilizam no "check" final dos balísticos.

Em Sagua La Grande, o as-

(Conclui na 5ª página)

Comprova-se a desmontagem

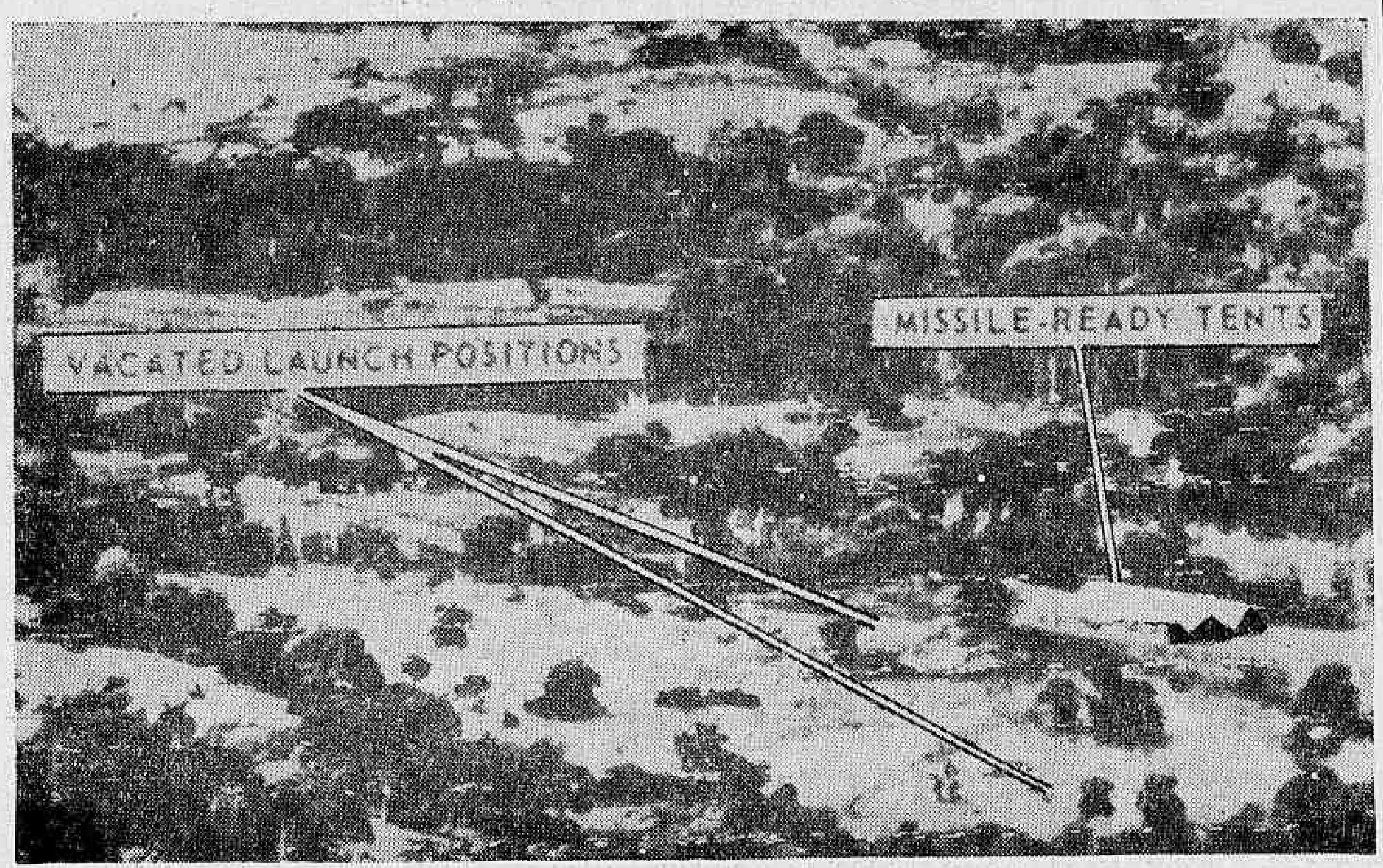

WASHINGTON — O Departamento de Defesa distribuiu hoje uma série de fotografias de reconhecimento aéreo sôbre Cuba, que constituiram a base da declaração do presidente Kennedy no sentido de que foi iniciada a desmontagem das bases soviéticas na ilha. Esta foto, colhida em San Cristobal, mostra as vagas deixadas pelas plataformas de lançamento. (Radiofoto UPI, exclusiva para o DIARIO CARIOCA)

Nesta Edição

50 milhões de norte-americanos votam 3.ª-feira (Pág. 2)

☆

Lopo aumentou ônibus e lotações (Pág. 5)

☆

Vasco e Botafogo disputam hoje a liderança (Pág. 10)

☆

Foi latrocínio o "crime do caixote" (Pág. 12)

TEMPO: Nublado.
TEMPERATURA: Estável.
VENTOS: Variáveis, fracos.
MÁXIMA: 28.5 (Colégio Militar).
MÍNIMA: 19.5 (Santa Teresa).

O homem doente — da América

O PROBLEMA cubano, que tirava o sono às Américas, está em vias de ter uma solução razoável. Razoável, porque seria excesso de otimismo admitir que haja soluções ótimas para o problema maior, que é o permanente conflito entre os Estados Unidos e a União Soviética, no qual se insere a crise no Caribe.

Deve-se esperar, quando menos, que o povo cubano descubra uma saída para escapar à ditadura comunista e reintegrar-se no sistema das Américas. Conceber um Estado comunista ou fascista em tal sistema seria um absurdo. E' o que já ficou reconhecido e assentado em Punta del Este, com o voto, aliás, do Brasil.

O QUE se está decidindo, por enquanto, é menos a sorte do regime de Fidel Castro que a questão do impasse nas relações entre as duas maiores potências mundiais. Tal impasse ameaçava levar o mundo a uma nova guerra, cujo alcance destruidor é imprevisível.

Por isso, a simples notícia de que a Rússia havia resolvido ceder ante o bloqueio naval norte-americano foi um imenso alívio, dando a impressão de que o perigo passou.

MAS o perigo terá realmente passado?

Suponhamos que a mediação da ONU, estimulada com rara felicidade pelo Brasil, obtenha pleno êxito. Admitamos que as bases sejam desmanteladas de acôrdo com o ultimato dos ianques.

Qual será, em conseqüência, a posição do govêrno de Fidel Castro? Terá êle autoridade e fôrça para conter a oposição vigorosa que se levantará, seja no seio da corrente que o apóia, seja entre seus adversários contidos e encobertos?

EM qualquer democracia, o caso se resolveria pela renúncia do govêrno. Mas, Cuba não é uma democracia sem adjetivo; é uma democracia "popular", e tão característica que dispensa ao seu líder o trabalho de convocar eleições, mesmo pelo falacioso sistema da chapa única e unipartidária.

Os que estão no govêrno de Havana tiram de sua origem revolucionária a legitimidade de sua investidura. E a revolução cubana é o doutor Fidel Castro, marxista-leninista confesso, cujos dois braços são o doutor Raul e o doutor "Che" Guevara, também comunistas. Só não são da ideologia vermelha o doutor Dorticós e o doutor Roa, porque tiveram ordens para ficar de fora.

ESSA revolução socialista de muitos doutores e poucos proletários só se transformou num perigo para a paz do mundo e a segurança das Américas porque os russos se meteram na Ilha e quiseram fazer dela um baluarte a alguns quilômetros da costa norte-americana.

Mas os russos só dominaram a situação porque os homens que estavam no poder em Washington não compreenderam a significação da revolução fidelista, negando-lhe atenção e assistência. Imaginaram que a coisa ia passar-se, como das outras vêzes, à maneira latino-americana, esquecendo-se de que os soviéticos sabiam o que realmente valia essa cabeça-de-ponte e não haveriam de desprezá-la.

ASSIM, parece que se vai encerrar com sucesso a primeira fase do esfôrço para dar uma solução razoável ao caso cubano. Mas — não esqueçamos — êste é apenas o primeiro passo.

Cuba é como a Turquia antes da primeira Grande Guerra. Chamavam à Turquia "l'homme malade de l'Europe". Enquanto não se curasse êsse estranho membro da família européia — dizia-se — não haveria tranqüilidade para o Velho Mundo.

— DANTON JOBIM —

"SAO PAULO"
COMPANHIA NACIONAL DE SEGUROS DE VIDA
DIRETORES:
Dr. José Maria Whitaker
Dr. José Carlos de Macedo Soares
Dr. Firmino Antônio Whitaker
Sucursal do RIO DE JANEIRO — Av. Rio Branco, 173 — 10º. andar — Sede: Rua 15 de Novembro 324 — SÃO PAULO

OEA fará reunião de emergência: Caribe

WASHINGTON — A Organização dos Estados Americanos (OEA), se reunirá amanhã, segunda-feira, em caráter de emergência, segundo a convocação da Argentina, para tratar da combinação das fôrças militares, e outras, oferecidas pelas repúblicas continentais para colaborar na solução da crise cubana.

Nessa reunião que coincide, aliás, com a convocação dos embaixadores latino-americanos pelo Departamento de Estado — para uma revisão em conjunto da situação cubana — será estudada a denúncia da Venezuela, atribuindo a Fidel Castro a ordem para os atentados às instalações petrolíferas de Maracaibo.

O BRASIL ATENTO

De Brasília, onde se encontra o presidente João Goulart, fontes informaram que o govêrno brasileiro estava estudando a possibilidade de compatibilizar o ponto de vista argentino com a posição que assumiu na OEA, abstendo-se de homologar a intervenção armada.

O govêrno brasileiro considera, em princípio, que o problema cubano deve ser tratado exclusivamente pela ONU.

(Conclui na 5ª página)

Pauta política do DF

BRASÍLIA — Política externa, orçamento, plebiscito, e gabinete provisório são os assuntos que constarão da pauta política de Brasília, a partir de amanhã quando estarão retornando à capital os parlamentares federais ausentes desde meados de setembro, ocasião em que a Câmara votou o plebiscito para 6 de janeiro.

Os deputados federais discutirão alguns assuntos da pauta já com a "cabeça fria", resultado natural de todo acontecimento superado pelos fatos. Será por exemplo, a questão da política exterior do govêrno, cuja vitória do sr.

(Conclui na 5ª página)

Nôvo ataque a oleodutos em Caracas

CARACAS — Dois oleodutos e um gasoduto foram dinamitados por terroristas, ontem, na zona de Puerto La Cruz, cidade portuária localizada a cêrca de 550 quilômetros de Caracas. As emprêsas atingidas pertencem às companhias norte-americanas "Mene Grande", "Texaco" e "Socony Mobil". Tiveram prejuízos superiores a 20 mil dólares.

CAUSA: BLOQUEIO AMERICANO

Enquanto todos os recursos são empregados para apagar o incêndio, a Guarda Nacional prendeu três suspeitos que foram interrogados durante várias horas. O atentado ocorreu ao completar seis dias do ataque que destruiu um sexto da produção petrolífera da Venezuela e, ao que se informa, se prende ao mesmo motivo: o bloqueio norte-americano contra Cuba. (UPI-DC).

Retoques para a passarela

A madama chegou elegante ao Museu de Arte Moderna, acompanhada de uma "babá". Ao invés de uma criança a babá colocou ao colo uma bela cadela "bull-dog". Num instante, madama tirou da bôlsa cosméticos e perfumes só usados por gente de bom-gôsto e começou a "operação elegância". Como uma grande dama, "Jambalaia" (é o nome da campeoníssima do Kennel Clube) deixou-se maquiar, sendo rodeada por inúmeras pessoas interessadas em sua beleza. Esta mesma cena repetiu-se por muitas vêzes ontem no MAM, onde dezenas de cães das melhores raças exibiram-se na passarela, em competição que ali se realizou. (Leia na terceira página)

Cruz Vermelha vai a Cuba para fiscalizar

GENEBRA — A Cruz Vermelha Internacional anunciou, ontem, que "no interêsse da paz e dos habitantes das nações atingidas pelo bloqueio de Cuba", aceita fiscalizar os embarques da Rússia para aquela ilha.

Paul Ruegger, ex-presidente da entidade e ex-ministro da Suíça em Roma, partirá no início da próxima semana para Nova Iorque a fim de discutir detalhes de sua mediação com representantes cubanos, russos e norte-americanos.

SUGESTÃO DE KRUCHEV

Informou-se que o primeiro-ministro Nikita Kruchev foi o primeiro a sugerir a fiscalização pela Cruz Vermelha. O assunto foi tratado na quinta-feira última por um assessor de Kenned, por U Thant, em nome da ONU, e Carlos Lechuga, cubano. O Comitê da CV celebrou uma série de conferências e chegou a um acôrdo, "embora a operação de desnuclearização se afaste das tarefas humanitárias da Cruz Vermelha Internacional".

A Cruz Vermelha não fiscalizará o desmantelamento das bases de foguetes balísticos, mas apenas os embarques URSS-Cuba.

QUEM E'

Paul Ruegger tem 65 anos de idade e pertence ao grupo de di-

(Conclui na 5ª página)

Pena Marinho: Brasil nada mudou na OEA

Ao retornar ontem a Washington, o embaixador Ilmar Pena Marinho declarou que não recebeu nenhuma instrução do govêrno para mudar a orientação que vem seguindo como representante do Brasil na OEA.

Após informar que a OEA reunir-se-á amanhã para deliberar sôbre a crise internacional atendendo a uma solicitação da Argentina, o embaixador, instado, limitou-se a manifestar sua crença de que "o problema esteja em vias de solução".

CONFERENCIA DO CIME

Embarcou para Genebra o ministro Milton Faria que vai participar da reunião anual do Comitê Internacional de Migração Européia, a instalar-se amanhã, com a presença dos representantes de 26 países. Declarou, no Galeão, que um dos principais temas do conclave, relaciona-se com o fundo de garantia, ou seja, a possibilidade da vinda para o Brasil, de capitais que impulsionem o desenvolvimento da mão-de-obra de exportação.

(Conclui na 5ª página)

Heck foragido faz críticas

Até ontem à noite continuava foragido — e procurado pelas autoridades navais, inclusive o Serviço Secreto — o almirante da reserva Sílvio Heck. Caso êle confirme declarações lhe são atribuídas pela imprensa criticando o govêrno federal, será prêso por 20 dias, ou mesmo por 30 caso o ministro da Marinha julgue ser motivo agravante a sua fuga.

Elementos ligados ao ex-ministro da Marinha divulgaram ontem pelo noticiário informativo da "Rádio Globo", às 12 horas, nôvo pronunciamento do almirante Heck, fazendo críticas ao procedimento dos ministros militares e ao govêrno federal. Esses mesmos elementos disseram que a nova declaração foi redigida em Morro Agudo, no interior de

(Conclui na 2ª página)

11 governadores vão reunir-se com Jango

O presidente da República deverá estar no Rio amanhã ou têrça-feira para uma nova reunião com onze governadores. No encontro, a que estarão presentes, como governadores eleitos, os srs. Miguel Arrais, Ademar de Barros e Lomanto Júnior, será reafirmada a identidade de pontos de vista entre os governadores e o presidente sôbre a campanha plebiscitária em favor do presidencialismo.

A reunião será realizada no Palácio das Laranjeiras e depende apenas da presença do sr. Hermes Lima para a fixação da data. O "premier" viajará hoje para Brasília e, amanhã ou depois, irá à Comissão de Relações Exteriores do Senado, para prestar esclarecimentos sôbre a questão do Caribe. Em seguida, retornará à Guanabara.

PLANOS

Comparecerão à entrevista os srs. Magalhães Pinto, Virgílio Távora, Nei Braga, Petrônio Portela, Pedro Gondin, Seixas Dória, Badger Silveira e Aloísio Alves.

O sr. João Goulart apresen-

(Conclui na 5ª página)

Mikoyan reafirmou o apoio da URSS a Cuba

N. IORQUE, HAVANA e MOSCOU — Enquanto na sede das Nações Unidas, o secretário-geral U Thant declarava que a evolução da crise cubana "é favorável para tôdas as partes interessadas" o vice-primeiro-ministro Anastas Mikoyan, em Havana, expressava completo apoio ao povo de Cuba, segundo afirmou o diário (comunista) Hoy.

O ex-embaixador dos Estados Unidos no Brasil e Peru (govêrno Truman) William D. Pawley, protestou junto a Kennedy pelo convênio estabelecido com o "premier" Kruchev acêrca das bases em Cuba, afirmando ser "um devastador golpe no prestígio dos Estados Unidos".

APOIO A FIDEL

Segundo um despacho da Agência Tass. Nikoyan e Fidel Castro celebraram uma "amistosa reunião", da qual participou o embaixador soviético em Havana A. I. Alexeyev.

O diário "Hoy" refere-se a frases de Mikoyan em que o dirigente soviético expressa

(Conclui na 5ª página)

Irmão caçula de Kennedy disputará vaga de senador contra Cabot Lodge

Contrôle das plantas

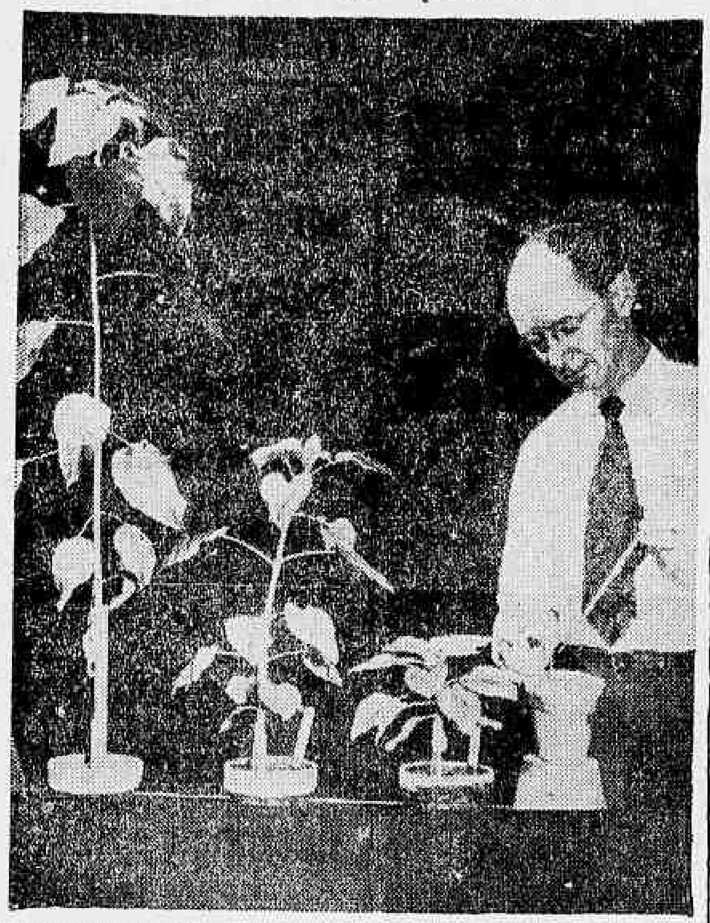

O dr. John W. Mitchell, do Departamento de Agricultura dos Estados Unidos, demonstra na foto o efeito dos reguladores de crescimento das plantas. Usando êsses reguladores, que são substâncias químicas sintetizadas em laboratórios, o cientista produziu uma "escadinha" de pés de girassóis. As substâncias podem ser usadas para estimular ou retardar o processo de crescimento, permitindo aos fazendeiros colhêr suas safras dentro de um prazo regular. Atualmente, o dr. Mitchell está realizando pesquisas que dizem respeito ao processo de cromatografia, em esfôrço destinado a isolar o hormônio vegetal nas sementes de feijão. (Foto USIS-DC)

Cinquenta milhões votarão no dia 6

WASHINGTON — Na proxima têrça-feira, 50 milhões de eleitores estarão votando, nos Estados Unidos, para eleger 35 governadores de Estado, 39 senadores, e a totalidade de 435 membros da Câmara de Representantes, além de milhares de funcionários municipais e estaduais.

Na California, o ex-vice-presidente Richard Nixon, joga seu destino político, disputando a governança contra Pat Brown que se lança à reeleição credenciado por ter mandado Caryl Chessman à câmara de gas, a 2 de maio de 1960.

O CAÇULA KENNEDY

Em Massachussetts, o irmão menor do presidente Kennedy, Edward M. Kennedy se defrontará com o poderio de outra dinastia política, George Cabot Lodge, disputando uma cadeira de senador pelo Estado. Lodge tem 35 anos, o caçula dos Kennedy, 30.

Os dois grandes partidos — republicano e democrata — estão empenhado em violenta batalha pela maioria que lhes garantirá, em 64 indicar com possibilidade de vitória o sucessor de John Kennedy.

ABSTENÇÃO

Prevê-se grande abstenção nesse pleito apesar da campanha desenvolvida pelos dois partidos. O republicano Nixon, que perdeu para Kennedy em 60, com apenas 119 mil votos de diferença, se vencer na Califórnia, terá assegurada a sua indicação pelo partido para se opor ao candidato democrata nas eleições presidenciais. Se perder agora terá chegado ao fim de sua carreira política.

A campanha desenvolvida pelos dois candidatos na Califórnia é estafante: ambos percorreram em várias conduções (até diligências) mais de 80 mil quilômetros e apertaram a mão de mais de meio milhão de pessoas. Ambos são favoráveis ao desenvolvimento econômico pelo "neo-capitalismo" hoje dominante: são favoráveis à legislação social e no sentido relativo, Nixon é um conservador, Brown um trabalhista.

A ausência de grandes diferenças entre os dois talvez explique o desinterêsse do eleitorado. Por outro lado, talvez não goste de nenhum. Em muitos automóveis se vê um cartaz que diz: "Vote não para governador". Atribuiu-se a vitória ao que obtiver menos votos negativos. (UPI-DC)

Kruchev pode causar a ruína da China

MUNICH, 3 (UPI) — O Serviço de Inteligência dos Aliados mantém segrêdo absoluto em Relação com o diplomata da China Comunista que supostamente disse que Mao Tse-Tung confiava em que Nikita Kruchev conduziria a União Soviética à ruína.

O diplomata em referência, Chao Fu, foi apresentado em uma entrevista de imprensa por funcionários do serviço de inteligência, que revelaram que Chao desertou da Embaixada da China Comunista em Estocolmo e pediu asilo político no Ocidente a 29 de agôsto último.

SIGILO

A entrevista da imprensa foi celebrada na quarta-feira passada porém nessa oportunidade se pediu aos correspondentes que não publicasse a informação até que Chao Fu pudesse sair da Zona de Munich.

QUEM E'

O ex-diplomata da China Comunista disse que fôra funcionário na divisão de segurança da Embaixada de seu país em Estocolmo. (UPI-DC)

Fabricante de meteoros

O dr. Robert K. Soberman (foto), chefe da Divisão de Física de Meteoros, do Laboratório de Pesquisas Geofísicas da Fôrça Aérea dos Estados Unidos, localizado na cidade de Cambridge, no Estado de Massachusetts, é o principal responsável pelo recente lançamento de dois meteoros artificiais, destinados a transmitir informações capazes de permitir maiores conhecimentos sôbre o tamanho, velocidade e conteúdo dos meteoros naturais. Outra fase de suas pesquisas diz respeito ao estudo do tamanho e da freqüência dos micrometeoritos e à determinação da variação do número de micrometeoritos a diferentes altitudes. (Foto USIS-DC)

Preparativos para as eleições no Uruguai

MONTEVIDEU — Poucos dias separam o povo uruguaio das eleições gerais que se travarão a 25 dêste mês, e pelas quais se procederá à renovação total dos podêres Executivo e Legislativo, assim como das autoridades municipais.

Seguindo um procedimento habitual, o Parlamento sancionou uma lei pela qual se destinam 20 milhões de pesos para os gastos eleitorais dos partidos políticos, que serão distribuídos posteriormente ao pleito e de acôrdo com o número de sufrágios que cada um dêles obtenha. Esta prática estabelece igualdade de condições aos diversos setores quanto a recursos para sua propaganda.

ESTIMATIVA

Calcula-se que concorrerão a estas eleições aproximadamente 1.200.000 eleitores, tendo-se em conta que os níveis de abstenção oscilam habitualmente entre 20 e 25 por cento sôbre o total dos habilitados a votar.

No quadro das fôrças políticas que disputarão posições, poderá dar-se uma classificação primária: partidos tradicionais e partidos ideológicos.

CONCORRENTES

Os partidos tradicionais, que aglutinam a maior massa de cidadãos são o Partido Nacional (o branco) e o Partido Colorado enquanto os partidos ideológicos estão representados pelo Democrata Cristão, União Popular e Frente Esquerda de Libertação. (ORBE-TRP-DC)

Socialistas italianos vão hostilizar Nenni

ROMA — A ala esquerda dos socialistas italianos de Nenni nomeou uma comissão de 75 membros para redigir uma informação política atacando a atuação do chefe do partido, Pietro Nenni e a maioria de seus correligionários.

O documento irá de encontro à proposta de Nenni ao Partido Cristão democrata de colaboração durante cinco anos (complemento da famosa reviravolta da esquerda à democracia cristã).

PARTICIPAÇÃO NO GOVERNO

Com sua oferta Nenni pretende uma participação de seu partido no govêrno a ser formado após as eleições parlamentares do próximo ano.

ANTI-COMITE

Os círculos políticos romanos consideram a criação dessa comissão minoritária contra Nenni como uma espécie de "grupo anticomitê central".

COINCIDENCIA

A decisão de formar o comitê coincide com os reiterados ataques do partido Comunista de Palmiro Togliatti, que, em uma série de artigos, acusa Nenni de não representar já o ponto de vista da maioria de seu partido. (DPA-TRP-DC).

Adenauer tenta atenuar o caso da 'Der Spiegel'

BONN — O chanceler Konrad Adenauer realiza esforços para resolver um escândalo periodístico que pode causar a queda de seu govêrno. Dos escritório do procurador-geral anunciaram a detenção de um coronel do Exército, relacionado com o caso.

Adenauer passou o dia conferenciando, em seu escritório, com acessôres e colaboradores, sôbre a invasão da revista "Der Spiegel" e a detenção de seus cinco proprietários, em 26 de outubro último.

ULTIMATO DOS DEMOCRATAS

Os democratas livres, associados com a coligação governamental, deram a Adenauer prazo até segunda-feira para responder à sua exigência de que sejam afastados de seus cargos dois funcionários que participaram da invasão. Ameaçaram retirar-se do govêrno caso o chanceler não proceda dessa maneira.

DETENÇÃO

O escritório do procurador-geral anunciou hoje a detenção de um coronel, acusado como suspeito de ter cometido o crime de traição. Um porta-voz se negou a revelar o nome do detido, porém admitiu que o procedimento tinha relação com a questão da revista "Der Spiegel".

ACUSAÇÃO

O proprietário da publicação, Rudolf Agustein, e quatro dos diretores da mesmo foram acusados dos delitos de traição e subôrno em relação com um artigo aparecido na revista e que, segundo o govêrno, continha segredos militares sôbre a organização do Tratado do Atlântico Norte (OTAN).

SUBÔRNO

Assim mesmo, todos êles são acusados de ter subornado oficiais das Fôrças Armadas para a obtenção da informação. Os detidos negaram a acusação.

O Partido Democratas Livres pediu a Adenauer a destituição do secretário de Defesa do Estado, Volkmar Hopf, e do secretário estatal da Justiça, Walter Strauss, devido a que êstes estavam a par de que se realizaria a invasão e não informaram o ministro da Justiça, Wolfgang Stammberger, que é um dos cinco ministros que os democratas livres têm em seu govêrno e que ameaçaram renunciar, a menos que se aceite a exigência de seu partido.

CRITICAS

A revista "Der Spiegel" criticou constantemente o regime de Adenauer e, particularmente, o ministro da Defesa, Franz Joseff Strauss. Êste último disse hoje, a um diário de Nuremberg, que não havia tido nenhuma participação na invasão da revista. — (UPI-DC)

Perseguição dos comunistas ao catolicismo

ROMA — Está aberta em uma das igrejas romanas uma exposição sôbre as perseguições que a Igreja Católica sofre atualmente nos países comunistas.

Essa exposição, feita sob o título de "Mártires da Igreja", foi organizada por um Centro de Estudos sôbre o Comunismo" em que trabalham muitos "padymitas".

DOCUMENTÁRIO

O material documentário mostra que em toda a União Soviética — exceto a Lituânia — existem apenas três igrejas católicas abertas: uma em Moscou, uma em Leningrado e uma em Odessa. Antes da revolução de outubro o número de igrejas era de 630. (DPA-TRP-DC)

Paquistão abranda disputa com a Índia

KARACHI — Depois da chegada a Calcutá das primeiras armas norte-americanas para a Índia, a atitude do Paquistão ante o país vizinho e as potências ocidentais se modificou. E a urgência da solução imediata do problema de Cachemira se tornou mais premente. (Índia e Paquistão disputam Cachemira desde 1947, data da Independência dos dois países).

O gabinete paquistânico discutiu a remessa de armas norte-americanas à Índia, em uma sessão especial.

DESMENTIDO

Porta-vozes governamentais desmentiram enèrgicamente as informações de que o Paquistão prometeu ao Ocidente permanecer inativo na questão de Cachemira, enquanto durar o conflito fronteiriço entre a Índia e a China Comunista.

CONCESSÕES

Os jornais advogam prontas negociações sino-indianas. Todavia, noticia-se que também o Paquistão está disposto a fazer concessões a Pequim. (DPA-TRP-DC)

Concílio poderá fazer a unidade dos cristãos

CIDADE DO VATICANO — Observadores não católicos que assistem as deliberações do Concílio Ecumênico predisseram hoje que as mesmas apressarão a possibilidade da unidade cristã.

O dr. Frederick C. Grant, professor do Seminário da União Teológica de Nova Iorque e observador enviado pela Igreja Protestante, disse que o Concílio "conhece os problemas a que faz frente a Igreja Cristã".

INTERESSE PELA UNIÃO

O padre Karekub Sarkissiah, diretor do Seminário Teológico Armênio do Líbano disse que pode ver no Concílio "um interêsse e preocupação verdadeiros para com os outros cristãos".

ESFORÇO SÉRIO

Assinalou que "este concílio parece constituir um esfôrço sério e eficaz para avaliar novamente todos os aspectos da Igreja Católica Romana em relação com sua posição doutrinária às práticas litúrgicas e as relações com o mundo em seu conjunto".

O padre Sarkissian disse que estava "profundamente impressionado" pelo sumo pontífice João XXIII e por sua preocupação "pela missão e unidade da igreja no mundo moderno".

PROGRESSO

O abade Petros Cabre Sellassie, da Igreja Ortodoxa Etíope e secretário do Monastério Etíope em Jerusalém, disse: "por muito tempo acreditei que a Igreja Católica se mantinha em uma torre de marfim. Compraz-me comprovar aqui o progresso logrado para a unidade da igreja. O Papa conhece bastante bem a situação atual". (UPI-DC)

FRIBURGO
VIAÇÃO FRIBURGUENSE S.A.
Ônibus modernos e confortáveis num serviço de alta qualidade. Ônibus especiais para passeio e excursões.
RIO - FRIBURGO - RIO
22 horários diretos e 6 paradores — via M-A-G-E
RIO - BOM JARDIM - RIO
VIA MAGÉ - ITABORAÍ E JAPUÍBA
AUTO VIAÇÃO DUAS BARRAS LTDA.
INFORMAÇÕES: RIO: Estação Mariano Procópio guichet 12
Tels.: 43-3130 e 43-5855
NITERÓI: Estação Rodoviária guichet 18
Tel.: 26-644
NITERÓI - MADALENA
FRIBURGO - DUAS BARRAS (PARADOR)
FRIBURGO - MADALENA (PARADOR)
TRADICIONAIS EMPRÊSAS, LIGANDO AS CIDADES: Rio de Janeiro, Niterói, Magé, Itaboraí, Japuíba, Cachoeiras, Friburgo, Bom Jardim, Monerá, Cordeiro, Cantagalo, Duas Barras, Macuco, Madalena.

SINDICATO DOS EMPREGADOS EM ESCRITÓRIOS DAS EMPRÊSAS DE NAVEGAÇÃO DO RIO DE JANEIRO
Estado da Guanabara, 1º de novembro de 1962
EDITAL DE CONVOCAÇÃO
Pelo presente convoco todos os associados em pleno gôzo dos seus direitos para a Assembléia Geral Extraordinária, a realizar-se no dia 6 do corrente mês, em 1ª e 2ª convocações, às 16 e 18 horas respectivamente, de acôrdo com o art. 55, letra "b" do nosso Estatuto.
ORDEM-DO-DIA
a) — Leitura e aprovação da Ata da Assembléia anterior;
b) — Apresentação do plano de enquadramento.
JUCUNDINO GONZAGA DA SILVA
Presidente

DR. WALTER GENTILE DE MELLO
Chefe da Cl. Proctologica do Hospital do IPASE
DOENÇAS INTESTINAIS E ANO-RETAIS
HORA MARCADA PELOS TELEFS.: 52-2969 e 45-9928

—faltam 3 dias para você ganhar um dos
30 VOLKSWAGENS DO AMÉRICA F.C.
adquira já o seu TÍTULO PATRIMONIAL e habilite-se a concorrer
INFORMAÇÕES: RUA CAMPOS SALES, 118
TEL. 34-8155 - RAMAIS 8 e 12
OU NAS KOMBIS DA "FROTA VERMELHINHA DO AMÉRICA"
EM TODO O RIO DE JANEIRO
HERALD - 15.015

Semana Internacional em Revista

Cuba

Chantagem inacabada

Com a **Operação Caribe**, que provocou sustos não poucos por toda parte, se o mundo não inscreveu coisa de monta na coluna do lucro, ganharam os marinheiros americanos, com a suspensão temporária do bloqueio, dois dias de folga em Pôrto Rico.

O "suspense" dos últimos quinze dias, no entanto, parece ter produzido alguns dividendos para a paz. Estranhar-se-á essa linguagem com sabor de conversa de guarda-livros — e há um perigo, afinal de contas, de que o mundo venha a ser destruído por contabilistas — mas o fato concreto, para usar uma expressão tão do gôsto dos marxistas, é que, ainda em jargão contabilístico que se ajusta à etiqueta bancária da guerra fria e às côres de suas bandeiras rivais, Kennedy ficou no **prêto** e Kruchev no **vermelho**: um está no "haver", outro no "deve".

Ora se deu que chegou, no bangue de meu avô, um cardume de cargueiros com carga muito suspeita. Cuba permitia, ou a permitir foi obrigada, que em seu território de ilha revolucionária fôssem instaladas rampas de lançamento de foguetes e, possìvelmente, recebendo os instrumentos que delas alçam vôo.

O fato foi constatado por fotografias tomadas pelos mesmos aviões U-2, dos quais um, em maio de 1960, foi abatido em território soviético por estar inspecionando sem licença aquilo que lhe era vedado. Esquecendo o sucesso precedente — abater a águia que pairava no alto — Kruchev fêz das suas em terra, com eficiência operária de castor. Surpreendido, negou o quanto pôde a sua obra, mas, à firmeza da acusação americana, confessou a traquinagem e prometeu corrigir-se, a si e a ela, ordenando a desmontagem da chantagem inacabada.

Tentou, numa bela carta onde muitos argumentos são plausíveis, a barganha de permutador de cavalos da troca de sua base cubana clandestina, em construção, pelas bases americanas na Turquia, instaladas lealmente, no contexto da guerra fria, dentro dos têrmos do Tratado do Atlântico do Norte.

Efetuado o recuo estratégico, noticiado que as bases soviéticas teriam tido a sua desmontagem completada sexta-feira última, não se sabe, até o momento em que escrevemos, a que resultados chegou a missão de U Thant, o secretário-geral interino da ONU, juntas às autoridades cubanas, que exigiram, sem que a isso a Rússia prestasse atenção, a entrega da base americana de Guantânamo.

Da missão de U Thant junto a Fidel Castro o que se sabe é que êste aceitou, de um modo geral, que a ONU deve ter "certa participação na solução do problema cubano". Parece, porém, que a precária soberania de Cuba — outrora à mercê do seu bom vizinho, hoje nas mãos da distante Moscóvia — criou fôrças para sugerir, pelo menos, que não aceita os observadores da ONU, não oficiais, de resto, porque não há ainda qualquer acôrdo, que acompanharam o diplomata birmanês e com êle regressaram a Nova Iorque.

Os esforços para a solução da crise assim, vão certamente prosseguir em Nova Iorque enquanto o bloqueio suspenso em deferência à presença do secretário da organização mundial em Cuba foi restabelecido com o seu regresso ao prédio do fim da Rua 42, à beira do East River, rua que tem hoje nêle a justificativa de sua antiga pretensão de ser "a encruzilhada do mundo".

A crise cubana, pela posição conciliatória em que surpreendentemente se colocou a Rússia, atendendo à necessidade de evitar, na área das Antilhas, um choque frontal com os Estados Unidos, evidenciou pelo menos duas coisas: 1) a União Soviética, como havia sido previsto por muitos observadores, nunca estêve disposta a ir a uma guerra por Cuba; 2) o seu ardente desejo de que os Estados Unidos fizessem com Cuba o que ela fêz com a Hungria não se concretizou, pelo motivo óbvio, aliás, de que, não reinando os Estados Unidos sôbre uma órbita comparável à da Cortina de Ferro, o choque emocional de uma profilaxia à la russe contra Fidel Castro teria efeitos emocionais imprevisíveis na América Latina. A União Soviética contém Fidel Castro com a declaração de que Cuba terá de aceitar a solução que fôr encontrada nas negociações entre americanos e russos, nas condições estabelecidas na troca de cartas entre Kennedy e Kruchev, um "gentlemen's agreement", para se dizer o mínimo. Em hipótese alguma Fidel Castro poderá fazer a sua própria barganha.

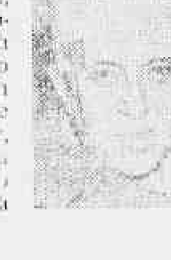

A melhor indicação nesse sentido é a viagem de Anastas Mikoyan a Washington e Havana. Primeiro Washington, depois Havana. Mikoyan, armênio, vice-primeiro-ministro da União Soviética, sobrevivente de todos os expurgos da era staliniana e por conseguinte auxiliar de carrasco dos que então foram executados, reabilitados ou não que sejam hoje, é o maior especialista soviético em comércio exterior, com um talento de vendedor de tapêtes.

A sua lábia está a tarefa de vender o salgado harenque russo, ou seja, de vencer os obstáculos que Fidel opõe à inspeção da desmontagem das bases soviéticas em Cuba. Podemos ter a certeza que êsse homem que sabe vender a prazo ou à vista, e que, quando de sua viagem aos Estados Unidos, em companhia de Kruchev, foi cumprimentado por homens de negócio americanos que lhe disseram "in America you would be the most successful businessman", recuperará Fidel para a realidade. Negociará, provàvelmente, a solução possível da neutralização de Cuba. E' a crise das Antilhas resolvida por apostilhas. Obstinação de irlandês contra lábia de armênio.

ÍNDIA — CHINA

A GUERRA não declarada entre a China e a Índia já entrou na sua segunda semana e o que ao princípio eram meras escaramuças já resultou, para ambos os lados, em mais de seis mil mortos, um nada para duas nações que, lutando mais com o problema da fome, têm juntas um bilhão de habitantes, mais de um têrço da população da Terra.

O desejo de desaparecer, à procura talvez de um socialismo que esteja mais alto que os cimos do Himalaia, é mais acentuado nos chineses, que, segundo os telegramas, em certa região atacaram um posto hindu pràticamente desarmados. Os vanguardeiros chineses portavam submetralhadoras que eram empunhadas pelos da retaguarda quando aquêles caíam sob o fogo dos defensores hindus. Ao fim de onze ondas, os do pôsto hindu retiraram-se por falta de munição... depois de um pequeno reajustamento maltusiano.

A grande notícia, porém, foi a transferência do Ministério da Defesa para o Ministério de Produção para a Defesa do sr. Khrishna Menon, que tantas vêzes chefiou a delegação indiana na ONU, tornando-se famoso por sua hostilidade ao Ocidente.

Menon perdeu prestígio na Índia desde o início da recente invasão chinesa (que, na realidade, começou há dois anos) em vista dos reveses sofridos pelo Exército cujo preparo estava sob sua responsabilidade.

Os telegramas dizem com alguma leviandade que chegou agora o fim de sua carreira política, no que há talvez um grão de verdade. Mas o que não pode deixar de ser notado é que um ministro da Guerra culpado de tal desídia como seja a de despreparar a defesa de seu país receba como castigo o encargo que lhe deu Nehru: ministro da Produção para a Defesa. O episódio põe muito bem em contraste o que é um país democrático e pacifista, como a Índia, e qualquer país totalitário, onde tal zêlo pela paz (Menon é um "amante da paz") teria conseqüências funestas para o culpado.

O castigo a Menon, que sempre foi abertamente pró-soviético e pró-chinês, tem outro alcance, o de obter, para a Índia, a ajuda militar que êste recusava discretamente, quando se tratava de recebê-la do Ocidente, que agora vai remeter as armas que Menon julgava desnecessárias. Menon, no entanto, julgando fazer alta política, procurava obter armas da União Soviética, pois achava que isso teria uma influência dissuasória sôbre os chineses. Engano ledo e cego, como dizia o poeta.. A Rússia não forneceu armas à Índia e com parcimônia atendeu apenas aos amigos chinêses. Agora é neutra: a Índia é um país amigo, mas a China é um aliado. Que se confie, então, nas nações "amantes da paz".

PROFESSÔRAS ENFRENTAM GOVÊRNO NA ASSEMBLÉIA

Embora a deputada Sandra Cavalcânti e tôda a bancada do govêrno tente torpedear os níveis 23 e 24 reivindicados pelas professôras cariocas, tôdas as mestras, inclusive estagiárias e aposentadas, estarão concentradas amanhã, às 14 horas, nas escadarias do Palácio Tiradentes, a fim de assistir a votação do substitutivo Lígia Lessa Bastos que lhes dá vencimentos condizentes, o seu ver, com suas funções.

Contestando as declarações da deputada Sandra Cavalcânti relativas às vantagens que a mensagem do governador Lopo Coelho traria às professôras, dona Nilda Carlini, secretária da Comissão Central pró-Níveis 23 e 24, esteve em nossa redação para expressar sua repulsa contra a intenção da deputada udenista: protelar mais uma vez a votação do referido substitutivo.

SEMPRE CONTRA

As integrantes da Comissão Central Pró Níveis 23 e 24 informam que a deputada Sandra Cavalcânti se coloca sempre contra qualquer reivindicação das professôras. Desta feita, num jôgo dúbio, fêz declarações a um matutino carioca de que a Assembléia Legislativa aprovará amanhã os níveis 17 e 18 para as professôras primárias, que tentando se equiparar aos outros funcionários (a maioria sem diploma) e às coristas do Teatro Municipal pleiteiam os níveis 23 e 24.

PELAS PROFESSÔRAS

Liderando o movimento pela conquista dos níveis 23 e 24, o DIÁRIO CARIOCA publica na íntegra as contestação das Comissão Central às declarações da deputada Sandra Cavalcânti. O texto do memorial é o seguinte:

"1 — O nível base oferecido na mensagem fica muito aquém do que representa a professôra primária na vida do Estado: a) pela sua formação intelectual; b) pelas altas funções exercidas, instruindo, educando e prestando assistência social.

2 — Só serão aparentemente atendidas as professôras com menos de 10 anos, cujos aumentos seriam em tôrno de Cr$ .... 10.000,00. As outras, a maioria, não teriam qualquer aumento, ou o teriam na base de Cr$ 4.000,00.

3 — Não é verdade que os níveis 23 e 24 só estão sendo pagos aos portadores de nível superior de mínimo; as enfermeiras e as coristas do Teatro Municipal não possuem tais diplomas e já percebem êsses níveis. Acaba de chegar à Assembléia, mensagem do Executivo, propondo os mesmos níveis para os oficiais de administração, que também não possuem nível superior de ensino, nem lhes é exigido o curso secundário completo.

4 — O curso normal, é na essência, um verdadeiro curso superior e não um simples curso de formação, como deseja, maldosamente, fazer crer a deputada;

5 — Os professôres do curso secundário recebem os níveis 25 e 26 (5 S.M.), por que castigar-se a professôra primária com a metade do que recebem seus colegas, professôres de trabalho manuais, artes culinárias, bordado, costura etc.

6 — Realmente, há muitas professôras querendo qualquer coisa. Elas temem não conseguir nada,

(Conclui na 4ª página)

Água continua escassa e 'Maneco' alivia sêca

Não se verificou a normalização do fornecimento de água, anunciada para ontem pelo Departamento de Águas. Os cariocas vêm sofrendo a crise há seis dias. Ontem, a Zona Norte passou a receber escasso abastecimento; quanto à Zona Sul, face à longa extensão do túnel-canal Engenho Nôvo-Macacos, que supre o reservatório da Gávea nada se pode prever.

Os moradores da Praia de Botafogo, principalmente donos de bares e restaurantes, estão aproveitando a "boa maré" do "Maneco", que, desde ontem, está jorrando água em quantidade.

FRACA

A carga que começou a receber, ontem, a Adutora do Guandu não deu para suprir as rêdes abastecedoras, porque a distribuição da água estava sendo feita gradativamente, sem fôrça para chegar aos reservatórios dos edifícios.

O prazo previsto para que a adutora entre em carga, depois de efetuados os consertos é de, no mínimo, 48 horas. Assim, sòmente hoje o Guandu começará a receber sua carga normal.

Nas Zonas Norte e Sul, em certos trechos, a água está chegando quase normalmente. Com isto certos moradores estranham que determinados locais recebam o líquido e outros não.

De Vila Isabel, Grajaú e Méier (ZN), Ipanema, Leblon, Gávea e Botafogo (ZS) as reclamações a êsse respeito são diversas. Cabe ao Departamento de Águas explicar porquê.

Um alívio

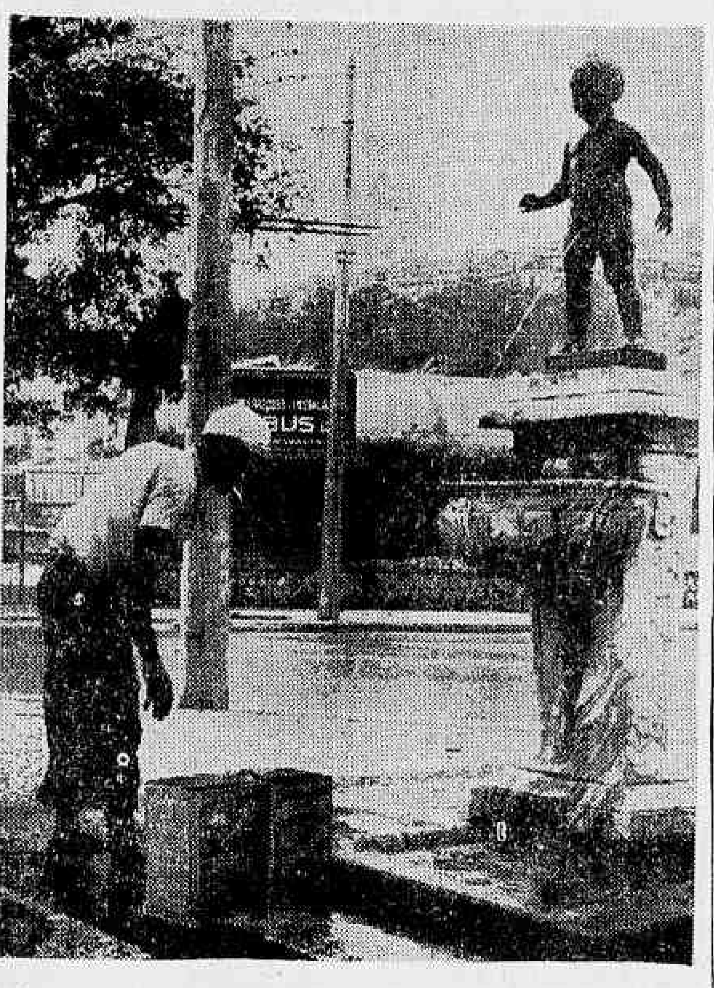

Enquanto a água não chega às torneiras, moradores da Praia de Botafogo aproveitam a "bica" do Maneco que, desde ontem, está contribuindo para aliviar a sêca no bairro

Arroz volta esta semana

A crise do arroz na Guanabara será superada a partir da próxima semana, quando os mercados, feiras-livres, varejistas e postos da COFAP venderão estoques desapropriados no Rio Grande do Sul e que darão para abastecer também o Estado do Rio.

A COFAP informa que a escassez do feijão e do açúcar será solucionada brevemente. Será recebido feijão de Minas e o preço do açúcar está para ser reajustado, para 51 cruzeiros, dependendo apenas da assinatura do general Albino Silva. Dentro dos próximos 15 dias, o presidente da COFAP baixará portaria concedendo a majoração.

Casa dos Artistas

Floriano Faissal será eleito amanhã presidente da Casa dos Artistas, em substituição a Delorges Caminha, que exerceu o cargo durante seis anos. O candidato único foi apresentado por moção assinada pela unanimidade dos membros dos conselhos deliberativo e fiscal da entidade. Foram escolhidos presidente do Conselho Deliberativo e vice-presidente do Conselho Fiscal os radialistas Teixeira Pinto e Saint Clair Lopes

Cães exibiram beleza na passarela do MAM

Duzentos cães «bem» desfilaram, ontem, no Museu de Arte Moderna, concorrendo a vários troféus de prata, numa promoção do «Kanel Club International». O pitoresco não foi, de certo, o desfile pròpriamente dito, mas os momentos que o antecederam, quando as madamas cuidavam do penteado e colocavam aderêços de ouro, prata e pedras semi-preciosas nos seus cachorrinhos.

Os cães peludos, antes de serem escovados, são empoados com talcos caros (Atkisons, Mirage e outros), perfumados atrás das orelhas e numa «pastinha», que é feita com os pelos da testa, é colocado um lacinho com um broche de pedras semi-preciosas. Isso para os «totós» do tipo «afável» (como dizem as proprietárias) e «mignon». Os «bull-dogs», antes do desfile, têm suas patas engraxadas com pasta «Nugget» e o grande nariz cuidadosamente limpo.

MESMA COMIDA

A sra. Colete de Polichinelo, proprietária de um dos cães concorrentes, disse orgulhosa ao repórter do DC. "Lá em casa só se faz comida de cachorro... O que eu como, êle (apontou para o cão) come também, não há diferença".

Outros cães, dependendo da raça, têm pratos especiais e alguns entram em dieta quando estão engordando muito: êsses são os que não podem ter o corpo pesado, têm que ser esguios e elegantes, para deslizar como "manequim" na passarela.

PRÊMIOS

Dos concorrentes, muitos já são premiados com 6, 8 e até 10 troféus. O primeiro prêmio da exposição de ontem se denominou "Ministro Renato Costa Lima" e vários outros receberam nomes de autoridades.

Os prêmios foram distribuídos aos melhores individuais (por tipo de raça), aos grupos, sexo oposto e outras classificações).

Escândalo dos remédios

Capital estrangeiro tem 80%: inversões

O capital estrangeiro detém a percentagem de oitenta por cento de tôdas as inversões realizadas na indústria farmacêutica do Brasil. Esta desnacionalização foi iniciada por contínua penetração e absorção.

E' o que assinala o relatório final da Comissão de Inquérito que vasculhou, no ano passado, o parque farmacêutico brasileiro. Enumera como fatôres, entre outros, falta de pesquisas químico-farmacêuticas no país, desatualizada legislação, falta de crédito em condições satisfatórias e a política econômico-financeira adotada desde 1954.

• PESQUISAS

Salienta o trabalho que a falta de pesquisa não permite à indústria de capital brasileiro acompanhar o ritmo de renovação constante de impôsto à terapêutica e às práticas profiláticas pela volumosa pesquisa realizada nos centros médicos e industriais norte-americanos, europeus e japonêses.

Essa pesquisa, prossegue, é inacessível às emprêsas brasileiras, devido à exigência de uma volumosa concentração de capitais. A indústria estrangeira, por sua vez, não necessita de realizar pesquisas no Brasil, ante a desatualizada legislação. Cabe-lhe, apenas, fazer render os estudos feitos no país de origem.

Por outro lado, a situação se faz mais onerosa por uma quase total ausência de fiscalização quanto à natureza do equipamento importado, de forma a não permitir a importação de material já fabricados no país, de equipamentos obsoletos ou sem condições de adequação às instalações pré-existentes.

• POLÍTICA FINANCEIRA

Diz o relatório que, além da política financeira adotada a partir de 1954, pretendendo facilitar a entrada de capitais estrangeiros e a rápida industrialização do país — mediante favores ao capital estrangeiro, não concedidos aos industriais nacionais, inclusive importação de equipamentos e de matéria-prima sem cobertura cambial — outro fator de política creditício.

A falta de concessões de crédito em condições satisfatórias aos industriais brasileiros, pelos bancos oficiais e particulares é agravado pelo fato de as emprêsas estrangeiras contarem com grandes recursos financeiros concretizados em remessa de numerário da matriz sediada no exterior e em maiores facilidades de crédito, em virtude das garantias oferecidas pela matriz. A emprêsa estrangeira tem ainda a seu favor a fácil conversão de sua moeda forte em moeda nacional.

• INFLAÇÃO

Aliando-se a isto tudo, a inflação enfraquece o capital nacional, afetando menos as emprêsas estrangeiras, que podem dispensar lucros imediatos, em função das perspectivas oferecidas pelo rápido progresso demográfico do Brasil, que lhes garantirá lucros futuros abundantes.

Um outro fator de desnacionalização, a legislação vigente sôbre patentes de fabricação permite, indiretamente, o monopólio das matérias-primas para a fabricação dos medicamentos mais modernos, pelas emprêsas ligadas aos centros de pesquisas sediados no exterior.

Cidades pedem banco para se desenvolver

O Serviço Nacional de Assistência aos Municípios (SENAM) e a Associação Brasileira de Municípios (ABM) estão se empenhando para que seja aprovado pelo Congresso o projeto do deputado Cunha Bueno, que cria o Banco de Desenvolvimento Municipal, em regime de urgência.

Com o objetivo de divulgar as finalidades da criação do Banco, que possibilitará o fortalecimento da economia de três mil municípios, foram feitos convites a diversos parlamentares, para visitarem as Capitais dos Estados e as principais cidades do interior.

REUNIÃO DE PUNTA DEL ESTE

Falando sôbre a participação do Brasil, na IX Reunião Interamericana de Municípios, no Uruguai, o representante do SENAM, sr. Hugo Castanhede afirmou que "nossa delegação liderou com suas teses e pronunciamentos, o importante Congresso". As metas do Govêrno Federal, Magalhães Pinto, Celso Ramos e Carvalho Pinto, além de estudos para dotar milhares de municípios brasileiros de serviços de esgotos foram os temas que mais se sobressaíram — informou.

— A reunião, realizada em Punta del Este, teve, ainda — disse — uma significativa mensagem enviada pelo presidente Haedo, do Uruguai, ao sr. Araújo Cavalcanti, diretor demissionário do SENAM, frisando que "o trabalho desenvolvido pelo líder municipalista brasileiro atravessou fronteiras do país e se situam no panorama continental como um dos mais abalizados técnicos e propulsores do progresso".

DESTAQUES

Afirmou o sr. Castanhede que outros brasileiros que se destacaram na reunião de Punta del Este foram os srs. Fernando Pedrosa e Silvio Fortunato, da Associação Brasileira de Municípios, cujos trabalhos e participação nos debates e estudos foram muito apreciados.

Enalteceu, ainda, o sr. Castanhede a acolhida que lhe dispensaram os congressistas revelando, ainda que nossa música popular vem sendo difundida tanto em casa de diversões como em reuniões sociais daquele país.

Encruzilhada da morte

O trânsito em Botafogo, cuja intensidade tem provocado vários acidentes, de há seis dias para cá se tornou em verdadeiro perigo de vida para os que por ali transitam, pela falta de sinais nos cruzamentos das Ruas Voluntários da Pátria e Passagem (foto), que se queimaram, sem que o Serviço de Trânsito providenciasse o seu consêrto. Alega o ST que o reparo só pode ser feito com uma determinada peça, que não possui. Enquanto isso, guardas de trânsito vêm procurando, do melhor modo, conduzir o tráfego no local, embora não o façam durante as 24 horas do dia

Quem manda mais?

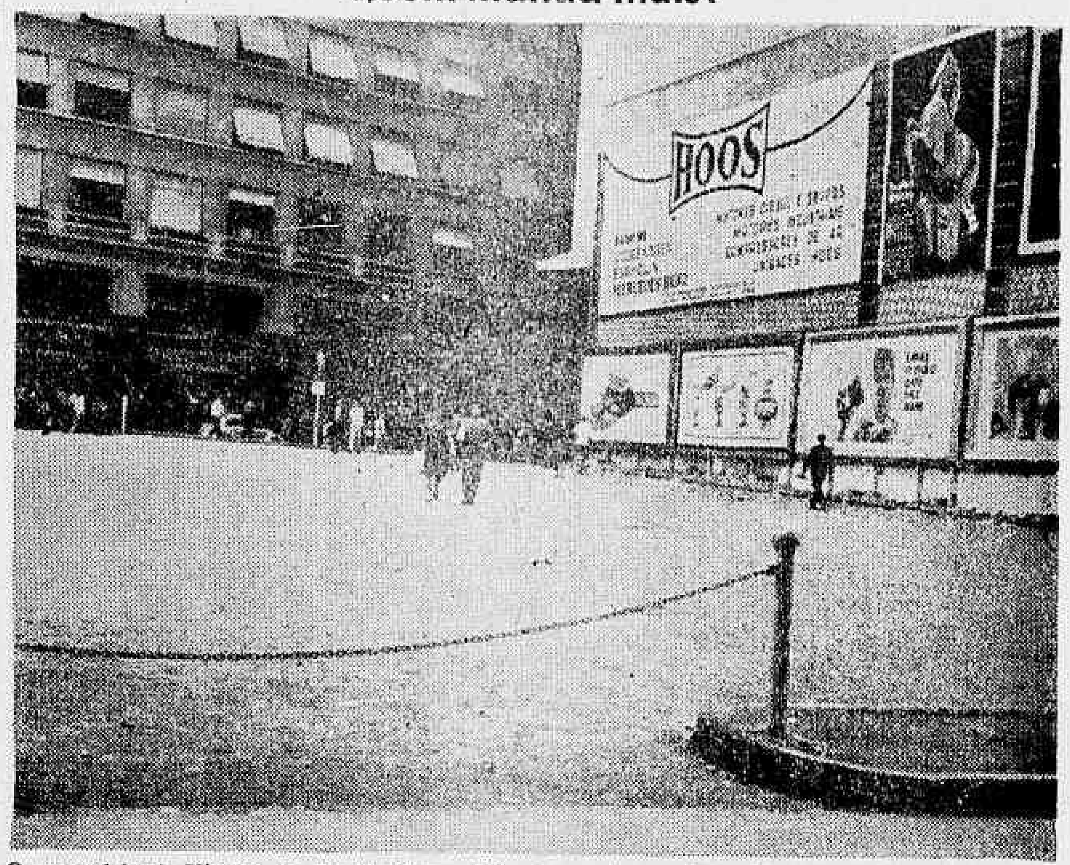

O secretário de Viação, sr. Enaldo Cravo Peixoto, está em plena disputa com o chefe do gabinete do governador, sr. Rafael de Almeida Magalhães, para ver, quem manda mais em relação ao terreno que a foto mostra, na confluência da Rua México com Avenida Nilo Peçanha. Cravo, na condição de presidente da SURSAN, reservou o terreno exclusivamente para o estacionamento dos automóveis dos funcionários da autarquia que preside, mas Rafael, aproveitando-se da sua ida à Europa em companhia do sr. Carlos Lacerda, franqueou o terreno para o público. Ao regressar, Cravo confirmou a sua ordem anterior e Rafael ainda procura um meio de fazer valer sua determinação

NAVIOS EM SERVIÇOS HIDROGRÁFICOS

Procedente do Rio Grande, chegou a Pôrto Alegre o NHi "Canopus", onde se encontra fazendo levantamentos hidrográficos da costa do Rio Grande do Sul. Suspendeu do Rio de Janeiro com destino a Paranaguá, o NHi "Argus", a fim de proceder levantamentos hidrográficos na costa de Santa Catarina. Êstes levantamentos se destinam a manter em perfeita segurança operativa às Marinhas Mercantes, na costa brasileira.

Aniversário da morte de Vila Lôbos: Semana

Com duas orquestras sinfônicas, a Brasileira e a Nacional, regidas por grandes maestros brasileiros, Eleazar de Carvalho, Alceu Bochino e Sousa Lima, será realizada entre 10 e 17 do corrente o «Festival Vilas Lôbos», no ensêjo do terceiro aniversário do falecimento do grande maestro e compositor brasileiro.

Duas primeiras audições mundiais acontecerão durante o Festival: a do Quinteto Instrumental, formado pelo antigo Quarteto do Rio de Janeiro a que se juntou o flautista Moacir Lis e a do Sexteto Místico, composto de elementos da Orquestra da Rádio Ministério da Educação e Cultura.

...e as roupas estão prontas n' A COLEGIAL

Uma grande variedade de artigos do mais fino gôsto, no tamanho que V. quer e pelo preço que V. procura.

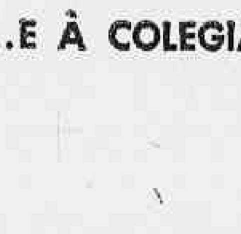

A COLEGIAL
Marca registrada
LARGO DE SÃO FRANCISCO, 38/40
Ipanema — R. Visconde de Pirajá, 8-A
Tijuca — Rua Conde de Bonfim, 270
Méier — Rua Lucidio Lago, 38
Ramos — Rua Uranos, 1063
Petrópolis — Av. 15 de Novembro, 1008
(Niterói) — Avenida Amaral Peixoto, 96

...E À COLEGIAL TAMBÉM VENDE A CRÉDITO

PARA ELA:
Vestido em RODIANIL forrado 3.900,
Vendemos ainda: Luvas, Véus, Grinaldas, Velas e Lírios Artificiais.

PARA ÊLE:
Costume de brim pré-encolhido, desde..... 3.600
Costume de linho pré-encolhido desde..... 4.900
Costume de tropical desde 4.800,
Vendemos ainda: Livros, Terços, Meias, Sapatos, Cintos, Laços e Gravatas.

A nossa opinião

Viagem oportuna e necessária

O MINISTRO da Viação, na sua viagem ao Ceará dedicará especial atenção às obras do pôrto de Mucuripe e à piscicultura nos açudes públicos, inclusive Orós. E' o que informam os jornais.

Parece fora de dúvida que essa inspeção do ilustre sr. Hélio de Almeida é oportuna e indispensável. O Ceará tinha dois velhos problemas insolúveis, que desde muitos anos acalentavam os sonhos das gerações cearenses. Eram exatamente o pôrto de Fortaleza e a barragem de Orós. Finalmente, êsses enigmas da esfinge do Estado foram enfrentados e pràticamente resolvidos no govêrno Kubitschek. Fez-se o essencial. Mas falta o complemento, que no caso apresenta aspectos relevantíssimos. Os navios já atracam no ancoradouro construído em Mucuripe. Isso, porém, não significa que haja pôrto no sentido econômico da palavra. Também a parede de Orós ficou concluída. A ausência das comportas, no entanto, impede a retenção das águas e, conseqüentemente o seu aproveitamento para fins de produção de eletricidade lavoura e indústria.

A presença do titular da Viação no local terá certamente resultados fecundos. Mucuripe se transformará de fato num pôrto e Orós num açude de verdade. E' que o ministro, conhecendo de perto a situação, tomará as medidas que se impõem. E prestará um grande serviço ao Ceará e ao Brasil.

Problemas externos e internos

O MUNDO é um sistema de vasos comunicantes. O aperfeiçoamento dos transportes e das comunicações interligou de tal modo os povos que os grandes problemas nacionais dos países de economia líder são hoje questões universais. Uma greve prolongada do aço ou dos portos nos Estados Unidos, por exemplo, afeta a todos os continentes. E se em detalhe dessa natureza há reflexos tão amplos, que dizer da guerra, sobretudo com as bombas atômicas e os balísticos de longo alcance? Evidentemente, qualquer luta entre duas potências será um conflito mundial.

Essas observações mostram que o Brasil não poderia, nem deveria alheiar-se do caso cubano. Seja pela nossa projeção internacional, seja pela posição de equilíbrio que conquistamos nas Américas, tínhamos que atuar nesse grave episódio diplomático. Nosso govêrno cumpriu, portanto o dever que lhe foi imposto pelas circunstâncias. E o fêz com elevação, inteligência e brilhantismo.

Mas como somos excessivamente emotivos, cumpre lembrar que, além de Cuba, temos outras obrigações a honrar no campo interno. Deixemos a diplomacia seguir a evolução da política externa através do seu órgão específico, que é o Itamarati, e voltemos nossas atenções e nossos esforços para os problemas nacionais. Para êsses assuntos só contaremos com o trabalho e a capacidade dos brasileiros. E o povo quer soluções para suas dificuldades sem perda de tempo.

Os 'baixos' de Jânio

A SUA passagem pelo Rio, em trânsito para a Inglaterra, o sr. Jânio Quadros fêz declarações sôbre a política interna e externa. Disse que não se considera derrotado em São Paulo, porque venceu em algumas dos grandes centros urbanos. Sôbre o plebiscito não manifestou maior interêsse alegando que o povo quer reformas de base e não apenas mudança de estilo de govêrno. No tocante à Cuba, insistiu em defender o ditador Fidel Castro e fêz restrições ao comportamento de Kruchev, embora acentuando que um recuo estratégico às vêzes convém à vitória futura.

As explicações sôbre sua derrota eleitoral são iguais às que deu quanto aos motivos da renúncia. Não "explicaram" nada. Como também não tem sentido as declarações relativamente à escolha do regime em 6 de janeiro. "D'abord la politique" segundo a sabedoria dos franceses. Para que se resolvam os problemas nacionais, reformando a ordem econômica e social do país, antes de tudo há que solucionar a questão do comando da coletividade. E' matéria clara, específica e fundamentalmente política. Só o sr. Jânio Quadros não sabe ou finge desconhecer o primado político face aos demais assuntos da vida de um povo.

Com referência à nossa participação no incidente de Cuba, o "homem da vassoura" mostrou [illegible] desentendido. [illegible] da Ponte del [illegible] tos [illegible] 2 as distâncias muito diferentes. Parou em 1961 [illegible] Finalmente, não disse o sr. Jânio Quadros com que recursos em face [illegible] turístico [illegible] Cr$ 630. Poucos milionários brasileiros realizaram tal proeza.

NA SEARA ALHEIA

O matuto

"Não sou líder e sim um matuto eleito pelo povo" disse Miguel Arrais, desembarcando no Galeão. O "Diário de Notícias" glosa na primeira página essas palavras do governador eleito de Pernambuco, que acrescentou: "minha eleição representou a vitória de todo o Brasil que marcha para novos dias e novas estruturas.

Esse cearense de Crato quis dizer que é um homem da terra, sentindo na própria carne os problemas da terra. Por isso não vai brincar em serviço. Aliou-se a Ermírio de Morais, em quem êle sentiu um nordestino capaz de impulsionar o desenvolvimento do Nordeste dentro do esquema traçado pela SUDENE. Uma verdadeira revolução na paisagem nordestina. E' o general das florestas de grandes chaminés e dos altos fornos que vai integrar a região em pleno século XX, numa cruzada contra a miséria e o subdesenvolvimento.

Erguendo um império industrial nesse fabuloso São Paulo, o velho Ermírio sentiu a nostalgia da sua terra natal, que êle deixara vivendo com um século de atraso, atolada na miséria e na alma, donde já se ouviam os sinistros rumôres de um vulcão prestes a explodir.

Sòzinho, êle pouco podia fazer. Com os velhos sobas, inimigos rancorosos da SDENE, como tentar qualquer mudança na sua estrutura arcáica? Se êle fôsse um homem dêsse porte ainda hoje estaria atolado no mangue, apanhando ganhamum.

A outra alternativa era aliar-se a um sujeito a quem chamavam nomes feios, mas em quem êle sentiu um cabo-clo de tutano. Vendo a coisa mais de perto, verificou que o homem estava fazendo uma soberba administração na Prefeitura do Recife, segundo o testemunho insuspeito de figuras da Igreja Católica, de adversários mais evoluídos e do povo recifense em pêso. E tomou a histórica decisão, conforme se diz hoje em dia, de se lançar à grande aventura.

Foi feliz. Porque as hipóteses aventadas de "cubanização do Nordeste" e outras que tais, desmilinquiram-se pelo ridículo.

Arrais nunca pensou em fazer política exterior por conta própria, reconhece a SUDENE como o órgão coordenador dos recursos para o desenvolvimento do Nordeste, é pelo plebiscito e presidencialismo, e dará todo apoio ao presidente João Goulart para que, êle também, possa governar.

Desmentido

"MAGALHAES não censurou José Cândido" publica "O Globo" em suas notas políticas. Está na cara que a notícia hoje desmentida era mais uma das verdes lançadas pelo seráfico banqueiro dr. Herbert Levi, com o seu jeitão de dono da UDN. Basta um mínimo de conhecimento da psicologia do astuto mineira de fala mansa para ver que êle seria incapaz de virar contra um companheiro que está lutando com êle na mesma trincheira. São muito amplos os horizontes políticos de Magalhães Pinto. A sua obra administrativa em Minas tem uma importância transcendental. Trata-se antes de tudo de recuperar o tempo perdido pelo isolamento econômico em que a Coroa Portuguêsa manteve Minas Gerais, na ânsia de impedir a evasão do ouro. O mineiro está despertando jeitosamente para a civilização de aço e o seu grande guia é êsse banqueiro culto e sagaz que está no Palácio da Liberdade. E não há de ser o seráfico dr. Herbert Levi, com seus ares de Himler no purgatório, que vai cortar-lhe as asas.

Primeiro a Constituição

ESCREVE o "Jornal do Brasil" com autoridade:

"A política externa do Brasil é uma das prerrogativas constitucionalmente atribuídas ao chefe do Executivo, assim como a greve é um dos recursos que a Constituição reconhece aos trabalhadores:

«Esquecer qualquer desses dois preceitos e pretender que o país ouça homens e não as leis, é uma impertinência que não tem cabimento e, já agora, resvala para o ridículo. Assim, a Nação espera que aquêles que não têm a justa noção das suas responsabilidades hierárquicas e dos seus deveres constitucionais evitem incorrer em atitudes que nada lhes acrescentam no respeito público e no conceito dos democratas.»

Pouca coisa se pode acrescentar a essas palavras magníficas. Dar o nome aos bois? Êles são por demais conhecidos, e o povo lhes está aplicando o merecido castigo.

JOÃO RESPIGA

A fôrça de um dogma na tradição de um povo

DEPOIS de uma posse em ambiente dramático, ameaçado de convulsão social ou de guerra civil, previ, e escrevi em um matutino carioca, que o govêrno do presidente João Goulart ia ser um reflexo da sua índole, do seu temperamento ajustado à sua formação educacional e democrática: sereno, mas inflexível nas resoluções que tomasse e nas atitudes que assumisse; com um senso de coerência e oportunidade de agir, prudente e seguro, para ser leviano ou contraditório: sempre acolhedor e afável com quem quer que o procure, é, ao mesmo tempo, sensível aos imperativos da razão, que o fazem compreensivo e justo, e às razões do coração, que o tornam humano e generoso. Tais requisitos assinalam e definem o seu comportamento de chefe de Estado, ao mesmo tempo que explicam como soube enfrentar e remover quantas dificuldades e obstáculos se lhe antepunham no seio do Congresso, cuja maioria, ao invés de cooperar com o Poder Executivo, numa obra comum de direção dos interêsses gerais do país, insistiu em procurar reduzir ou reter a capacidade de iniciativa e de ação do presidente da República no desempenho de um mandato amputado e degradado em suas prerrogativas constitucionais. Na formação dos dois efêmeros gabinetes que precederam o atual Ministerio, ambos à mercê de desentendimentos, de hostilidades, na Câmara dos Deputados, jamais o presidente João Goulart manifestou e sobrepôs qualquer interêsse pessoal ou partidário ao normal funcionamento de um regime atingido de decrepitude precoce; já predestinado à sorte mofina que o aguarda no plebiscito de 6 de janeiro. No pleito de 7 de outubro, abstraiu-se e alheiou-se à chefia do seu partido, para ser, exclusivamente, chefe da Nação, sem qualquer interferência ou empenho, em favor dos seus correligionários, no pronunciamento das urnas. São episódios de política interna, que passam a plano secundário em face do que, no momento, reflete e engrandece a própria imagem da Nação: a atitude decisiva, nobre, corajosa, do presidente João Goulart, impedindo que desabasse sôbre o mundo uma catástrofe de conseqüências monstruosas imprevisíveis, com um apêlo aos governos de Havana, de Washington e de Moscou, para que o caso de Cuba, tivesse uma solução, não pelas armas, mas dentro de normas jurídicas que preservassem a paz contra o perigo de uma guerra iminente. Serviu-lhe de lema o princípio da autodeterminação dos povos, tradicional e fundamental na nossa política externa; princípio que teve na ONU a receptividade de um dogma e em todos os países a repercussão de uma palavra de esperança em dias tranqüilos e felizes para a humanidade. Mesmo que essa esperança se venha a desfazer em desencanto, em pesadelo e terror, colhida pelo choque de uma hecatombe que não possa ser evitada, por dominantes e irremovíveis os seus fatôres, ainda assim, a ação direta, insistente, pessoal, do presidente da República, pela preservação da paz, colocou o Brasil em excepcional posição de prestígio perante o mundo; ao mesmo tempo que é motivo de orgulho do seu povo revelar aos demais, pela voz do chefe da Nação, que lhe circula e lateja nas veias, com o sangue e a alma de seus antepassados, a tradição e culto do direito de soberania, condição essencial à existência de cada um, razão suprema da coexistência de todos.

JOAQUIM PIMENTA

Expresso Real Ltda.

RIO-BRASÍLIA

Diàriamente: 7,30, 8,00 e 13,00 horas

Rodoviária: Guichê 34 — Fone: 23-9178

Encomendas: Av. Venezuela, 3 - sobreloja

FONES: 43-6725 e 43-6726

O que se diz

... QUE certos "técnicos" em comércio exterior desejam restabelecer o regime das "compensações"...

... QUE ouvido sôbre o assunto o ministro da Fazenda disse apenas o seguinte: "remember Cexim"...

... QUE a tradução de um hieroglifo revelou que 5.000 anos antes de Cristo era grande a corrupção no Egito...

... QUE o titular da Educação está impressionado com a influência dos colégios particulares nos altos escalões do seu ministério...

... QUE as flôres para o "Dia de Finados" foram tabeladas em níveis tão altos que acabaram sendo vendidas por preço mais baixo...

... QUE o subsídio ao feijão e ao arroz (Cr$ 1.000 por saca) destinados à Guanabara só terminará com a decretação do nôvo salário-mínimo...

... QUE alguns governadores do Nordeste querem continuar na base da politicagem e do empreguismo, deixando à SUDENE a solução dos problemas regionais...

... QUE a SUDENE por sua vez ainda não plantou a primeira horta, mas já elaborou 100 m3 de planos...

XXIII CRUZEIRO TURÍSTICO AO NORTE

Graças aos entendimentos realizados entre a diretoria do Touring Club do Brasil e a alta administração da Companhia Nacional de Navegação Costeira, o XXIII Cruzeiro Turístico ao Norte, a iniciar-se nos primeiros dias de janeiro de 1963, será levado a efeito a bordo de um dos modernos e luxuosos transatlânticos da Companhia Costeira, tipo "Princesa". O programa de recepção e festas nos Estados já está sendo organizado pelos representantes do clube nas principais cidades do Norte as quais serão visitadas nos seus sítios históricos, turísticos e pitorescos mais representativos.

LEILÕES PARA CONSTRUIR GINÁSIO

A população de Pouso Alto, no interior de Minas Gerais, vem envidando esforços no sentido de obter fundos para a construção de sua primeira escola média, filiada à Campanha Nacional de Educandários Gratuitos.

O último trabalho realizado pelo Núcleo Municipal em favor do nôvo prédio foi um leilão de gado e prendas, que somou quinhentos e quarenta mil cruzeiros. Estiveram presentes à festa uma delegação de alunos do Ginásio de Perdões e o superintendente da Campanha, prof. Felipe Tiago Gomes. Em vários outros municípios mineiros, fluminenses e baianos, o movimento popular em favor de sedes próprias para os estabelecimentos cenegistas vem tendo grande repercussão. Na cidade de Inhapim, Zona da Mata Mineira, foi inaugurado moderno ginásio, com vinte salas de aulas, sendo êle agora a unidade da CNEG que maior número de estudantes poderá matricular no ano letivo de 1963.

"Comecon" reuniu

A fim de fomentar o intercâmbio comercial entre os países do "Comecon" (Conselho de Ajuda Econômica Mútua, réplica comunista ao Mercado Comum Europeu), êstes países realizaram na capital soviética uma conferência de sua Comissão Permanente do Comércio Exterior. A Albânia, que é membro pleno, não participou na Conferência. Nem a China Vermelha nem o Vietnam Setentrional, países "observadores" do "Comecon", assistiram as

Professôras...

(Conclusão da 3ª página)

devido a má-vontade de alguns deputados, como a sta. Sandra Cavalcanti e mesmo do Executivo.

7 — Porque só se pensa no Tesouro do Estado quando se trata de fazer justiça às professôras primárias?

8 — As professôras que têm questões ganhas na Justiça foram obrigadas a recorrer ao Judiciário, devido aos desmandos de outras administrações, que lhes negaram os direitos. Por que retirá-los agora?

Assinam o documento os professôres Marlene Alves de Carvalho, Paulo Teixeira Pinto, Maria do Carmo Lopes, Nilda Cavalini, Zoleika de Oliveira, Marlene Desuzard Lucas, Ricardo Bowe e Vera Lúcia dos Reis Machado.

Dos Estados

Crimes de Lupion não prejudicam suplência

CURITIBA — O secretário do TRE do Paraná, sr. Mário Lopes dos Santos, informou ontem, que o ex-governador Moisés Lupion será diplomado segundo suplente de deputado federal pelo PSD.

— Enquanto êle não fôr julgado culpado pelos crimes que lhe imputam — declarou — goza dos direitos políticos. Sòmente com o julgamento e uma sentença condenatória é que o Tribunal estaria impedido de diplomá-lo.

ALEIXO NÃO É LÍDER

BRASÍLIA — O deputado Pedro Aleixo ,apontado como substituto do sr. Menezes Cortes na liderança da UDN afirmou ontem, que ninguém foi indicado oficialmente para o pôsto. "Até o momento — disse —pelo que sei, nada está resolvido.

Entre os nomes cogitados pelos udenistas ,está, também, o do ex-ministro João Agripino.

MORREU ANTES DA POSSE

TERESINA — O prefeito eleito da cidade de Floriano, sr. Fuser Bucar, morreu anteontem, no hospital Getúlio Vargas, minutos depois de ter recebido os primeiros socorros, em virtude de um ataque cardíaco. O TRE deverá marcar nova eleição para o município.

EMBAIXADOR NESTOR SOUTO

BRASÍLIA — O Senado deverá apreciar, no decorrer desta semana, a indicação do general Nentor Souto de Oliveira para a embaixada do Brasil na Síria. A Comissão de Relações Exteriores já aprovou.

CONGRESSO DE CARTOGRAFIA

SALVADOR — O V Congresso Brasileiro de Cartografia será instalado, hoje, nesta cidade, sob o patrocínio da Escola Politécnica, da Universidade da Bahia e do govêrno estadual. O presidente do IBGE, sr. Sá Freire Alvim, inaugurará o Congresso.

RECLASSIFICAÇAO EM RECIFE

RECIFE — O Plano de Reclassificação, aprovado anteontem extinguiu 36 cargos de chefia dos 42 existentes. Por outro lado, passou a obrigar a assinatura do ponto a todos os funcionários que estejam a disposição dos vereadores, que perderão as gratificações.

LOMANTO ACABA COM 'BICHO"

SALVADOR — Amigos do sr. Lomanto Júnior informaram que o governador eleito d Bahia determinará a extinção da prática do jôgo do bicho em todo o Estado. O jôgo do bicho foi tolerado durante o govêrno do sr. Juraci Magalhães.

OITO ASSALTOS EM SÃO PAULO

S. PAULO — Oito casas foram assaltadas, ontem, nesta capital, sendo os prejuízos calculados em quase um milhão de cruzeiros. Ladrões também roubaram aparelhos fotográficos no valor de Cr$ 300 mil, que se encontravam no interior de um automóvel.

ACORDO DE JK COM LUDOVICO

GOIÂNIA — Comenta-se nos meios políticos desta capital que o sr. Juscelino Kubitschek teria feito acôrdo com o senador Pedro Ludovico, no sentido de iniciar sua campanha a presidência da República, no Estado. Adianta-se que o ex-presidente pretende começar sua pregação logo após a realização do plebiscito, a seis de Janeiro próximo. (TRP-DC).

RETROSPECTIVA DE JOSÉ PANCETTI

As 18 horas no próximo dia 8 será inaugurada a exposição do marinheiro que se tornou uma das maiores glórias da pintura brasileira, José Pancetti. Organizada pelo Museu de Arte Moderna do Rio de Janeiro, sob o patrocínio da Marinha de Guerra do Brasil, a mostra constará de cêrca de 150 telas selecionadas dentre várias centenas. Colecionadores, artistas, críticos e imprensa permitiram reunir obras de vários Estados, tornando-se de âmbito nacional esta promoção da Semana da Marinha de 1962.

Livros

R. J.

SE foi em «Terra de Caruaru» que José Conde começou a se impor como ficcionista, na última novela êle não desmente êsse crédito de confiança que lhe abriram os leitores sérios, nada parecidos com os aduladores do colunista literário.

«Vento do Amanhacer em Macambira» não chega a empolgar o leitor como o romance antecedente; falta-lhe o fogo épico da saga caruaruense. Filia-se, porém, à mesma linha respeitável do romance. E de «Terra de Caruaru» tem a mesma atmosfera saudosista. Macambira é uma Caruaru modesta, cujos anos idos e vividos interessam a um coração solitário, obsecado pelo reencontro da noiva da adolescência.

•

«CADERNOS do Povo Brasileiro», segundo a editôra, destina-se a informar o grande público «com clareza e sem qualquer sectarismo». Não é bem assim. A clareza depende da habilidade expressional dos autores; quanto ao sectarismo, existe. Trata-se de autores da esquerda — alguns notórios, como Osni Duarte Pereira, Álvaro Vieira Pinto, Nelson Werneck Sodré e Francisco Julião.

Provàvelmente bem intencionados, êstes homens se identificam como ideològicamente radicais; alguns se declaram abertamente marxistas. O espírito sectário que anima êsses cadernos é, portanto, o do marxismo, representado na luta contra o capitalismo e a burguesia dominante. Alguns títulos dizem muito do conteúdo: «Por quê os Ricos não Fazem Grève?» (Álvaro Vieira Pinto); «Quem Dará o Golpe no Brasil?» (Vanderlei Guilherme); «Quem Faz as Leis no Brasil?» (Osny Duarte Pereira); «Que São as Ligas Camponesas?» (Francisco Julião). Um volume extra — «Violão de Rua» — oferece «poemas para a liberdade», no mesmo diapasão dos ensaios: sentimentalismo proletário de conhecidos intelectuais da esquerda. Sinceros? Certamente. Justos? Nem sempre.

•

CURIOSA revivescência de um gênero hoje considerado perempto: — a epopéia — realizou o professor Carlos Alberto Nunes, da Universidade de São Paulo. Tendo traduzido Homero e Shakespeare inteiros, não resistiu à tentação de se transformar êle próprio num épico nacional. «Brasilíadas» seria o «Lusíadas» do bandeirantismo paulista. Exalta em 9 cantos e epílogo a figura lendária de Rapôso Tavares.

Em longo e erudito ensaio o poeta considera que a poesia épica não morreu, apresentando como principal argumento o exemplo do grego Nikos Kazantzakis, recentemente falecido, que empreendeu a continuação da «Odisséia» com um poema do mesmo nome, em versos hexâmetros, mais extenso que a «Odisséia» e «Ilíada» reunidas. Isto não é argumento. Só porque um grego dos nossos dias achou que podia concorrer com Homero, os poetas têm o direito de desenterrar a epopéia?

Sem convencer, embora, sôbre a atualidade do gênero, o professor Carlos Alberto Nunes elaborou um poema informativo, patriótico. Nem sempre poético: há passagens duras, outras diretas demais. Vale pela correção formal e a intenção nobre.

•

DISCURSOS, conferências e documentos relativos à sua gestão no Ministério do Exterior, reuniu o sr. San Tiago Dantas em «Política Externa Independente». Batendo nas conhecidas teclas — quase propriedade sua — da autodeterminação dos povos e da não-intervenção dos demais, o embaixador desencadeia a sua também conhecida brilhante dialética sôbre questões importante: Por que reatamos relações com a União Soviética; a «verdadeira atuação» do Brasil em Punta del Este; o Brasil e o desarmamento mundial; o Brasil e os Estados Unidos; o Brasil e a América Latina; o Brasil e a África.

Mesmo os adversários da discutível, admitida por muitos como insensata, política externa ensaiada pelo sr. San Tiago Dantas, devem ler seu livro. Para conhecer-lhe integralmente o pensamento, o que não é fácil de fazer através das notícias e opiniões contraditórias dos jornais. E para poder rebater êsse pensamento com conhecimento de causa, o que costuma ser difícil, mas não impossível nem disparatado.

DIARIO CARIOCA

Fundado em 17 de julho de 1928

Propriedade da S. A. DIARIO CARIOCA

Sede: Av. Rio Branco, 25

Diretor-Presidente: DANTON JOBIM

Diretor-Gerente: ULYSSES MARINHO

Diretor-Comercial: ZELIO VALVERDE

Presidência	43-6467
Gerência	43-5014
Secretaria	43-5539
Chefia da Redação	43-5554
Administração .. 23-4437 e	23-4643
Publicidade	23-5930
Esporte	23-4472
Polícia ...... 23-3239 e	23-5032
Circulação	23-3663
Oficinas e Revisão	43-5609

Brasília: Redação do DC-BRASÍLIA, Av. W-3, n.º 6 — Plano-Pilôto

São Paulo: Barão de Paranapiacaba, 61 4.º andar, grupo 43 — telefones: 32-5841 e 35-6186

Belo Horizonte Avenida Afonso Pena, 774, 4.º andar, sala 308 — Telefone. 4-8844

Niterói: Avenida Amaral Peixoto, 91 sala 611 — Telefone. 2-7293

Pôrto Alegre: Rua Caldas Júnior, 121, 1.º andar, sala 4 — Tel.: 6771

ASSINATURAS

Semestral	Cr$	600,00
Anual	Cr$	1 000,00
(Outros países)		
Semestral	Cr$	1.000,00
Anual	Cr$	2 000,00
Preço do exemplar ..	Cr$	10,00

Carta do Leitor

Maior fiscalização na remessa dos 'royalties'

NO intuito de cooperar com a campanha contra a ganância dos laboratórios farmacêuticos, objeto de uma série de reportagens que o DC vem publicando diàriamente há uma quinzena, o leitor A.O., de Poços de Caldas, sugere ao govêrno que ponha obstáculos à remessa disfarçada de lucros para o exterior, canalizando a transferência de "royalties" tão-sòmente por intermédio de bancos oficiais, mediante comprovações de sua origem e destino.

Todo laboratório que realizar importações mediante indicações falsas, escreve o leitor, perderá o direito de fazer novas importações. E para melhor prática fiscalizadora, frisa o sr. A.O., de cada importação a autoridade alfandegária tirará um amostra destinada a exame pelo laboratório do govêrno, o qual, inclusive, poderá dela servir-se para colaborar na fiscalização do consumo.

PARADEIRO A GANANCIA

Congratulando-se com o DIARIO CARIOCA pelo movimento que êste jornal está fazendo para acabar com o aumento vertiginoso do custo dos remédios, o sr. A. O., leitor de Poços de Caldas, enviou a êste matutino uma série de sugestões que estamos publicando diàriamente.

Pronunciando-se sôbre a Fiscalização da Medicina diz o leitor que aquêle órgão precisa de recursos suficientes para exercer satisfatòriamente as suas atribuições, inclusive controlando os laboratórios, desde as suas instalações até a qualidade dos produtos que elaboram. As suas atividades estarão, assim, estreitamente vinculadas às do laboratório do govêrno.

Referindo-se ao laboratório do govêrno, o leitor entende que a sua composição e manutenção poderiam advir de recursos oriundos da própria indústria farmacêutica. E explica: uma taxa de 1% sôbre as vendas dos laboratórios redundaria, anualmente em receita global de quase 250 milhões de cruzeiros, o bastante para cobrir equipamento, material e pessoal, oferecendo salários dignos a especialistas e cientistas, reunidos, então, num só aparelho de benefício comum. A propósito, vale observar que há indústrias particulares que empregam pessoal altamente qualificado, sobrepondo-se em vantagens aos órgãos oficiais, subordinados à classificação inerente à sua área, mas provocando sensível desequilíbrio entre emprêsas de menor porte.

O laboratório de contrôle, embora de fundo particular, teria a direção designada pelo govêrno e incumbir-se-ia de liberar todo produto nôvo após a devida análise, finalizou o leitor de Poços de Caldas.

Guerrilheiros da Síria desentendem-se

DAMASCO (Síria) — Pelo menos oito soldados britânicos foram mortos "recentemente' em choques ocorridos entre descontentes guerrilheiros em Oman e Muscat, no extremo Sul Oriental da península árabe, segundo uma transmissão da Rádio de Damasco.

O locutor citou despachos telegráficos enviados por essas fôrças rebeldes no Imando Oman em Damasco.

"BATALHA FEROZ"

Dizem que os guerrilheiros que desde há anos estêve lutando contra o Estado de Muscat e Oman, que conta com a proteção do Reino Unido, mataram oito soldados britânicos em uma "feroz batalha" que travou na zona de Wadi Al-Gharbi, a metade do caminho entre as cidades de Muscat e Nazwah. (UPI-DC).

O carioca reclama

Querem fazer exame — Mães de candidatos a ingresso no Colégio Militar reclamem contra medida do Ministério da Guerra que suspendeu os exames de admissão àquele educandário. Alegam ser a providência intempestiva, já tendo gasto muito dinheiro com professôres e cursos especializados.

•

Motorista mal-educado — Leitor reclama providências do Serviço de Trânsito contra o procedimento do motorista do Volkswagen particular chapa GB 17-65-77, côr creme. Além de correr em velocidade superior a 80 quilômetros na estrada de Petrópolis, ainda xingava os choferes dos outros carros que não abriam caminho para o seu "avião" passar. Data da ocorrência: dia de Finados, por volta das 17,45 horas, ainda no perímetro da GB.

•

Buraco com "ão" — Um buraco com 1 m2 de extensão por un: 30 centímetros de profundidade pode ser visto e "sentido" pelos motoristas, defronte ao armazem n.º 4 do Cais do Pôrto.

•

Mais buracos — Na pista de asfalto defronte dos clubes náuticos, na praça Santos Dumont, em frente ao Aeroporto do mesmo nome, são tantos os buracos que o local mais parece a praia da Normândia quando foi invadida pelos aliados no dia "D".

•

Sem iluminação — Moradores da Praia do Russel pedem um refôrço de lâmpadas para o referido logradouro que, à noite, permanece muito mal iluminado.

•

Marginais — Moradores da Rua Marquês de São Vicente, esquina da Rua Artur Araripe, pedem policiamento ostensivo para o local freqüentado por marginais que promovem arruaças e escândalos.

•

Perseguem as normalistas — As moças da Escola Normal "Júlia Kubitschek", na Rua Santana pedem policiamento ostensivo para o local, pois indivíduos desocupados resolveram fazer ponto nas proximidades da escola importunando as normalistas com gracejos obscenos.

•

Queixas e Reclamações — Telefones: 23-3239 e 23-5082.

CLÍNICA MÉDICO-CIRÚRGICA DO DR. AMÉRICO CAPARICA

Consultório: Rua Visconde do Rio Branco, 31 (Elevador) — Telefone: 42-2056 — Diàriamente das 15 às 18 horas

Residência: Rua Gonçalves Crespo, 366 — 2º andar — Apartamento nº 201 — Telefone: 28-0263

AVISO

CAIXA ECONÔMICA FEDERAL DO RIO DE JANEIRO

CARTEIRA DE PENHORES

Leilão de Jóias e Mercadorias

De ordem do Sr. Diretor da Carteira de Penhores, comunico aos interessados que, nos dias 5, 6, 8, 9 e 12 de novembro de 1962, serão realizados, na Rua Sete de Setembro, 187, os seguintes leilões:

dias 5 e 6 — Agência SÃO BENTO — Jóias — cautelas contidas ou renovadas em fevereiro de 1962.

Exposição: das 8,30 às 11,30 horas. Leilão a partir das 12 horas.

dias 8, 9 e 12 — Agência BANDEIRA — Mercadorias (cautelas emitidas ou renovadas em março de 1962).

Exposição: das 8,30 às 11,30 horas. Leilão a partir das 12 horas.

Os mutuários que desejarem retirar de leilão os objetos empenhados poderão fazê-lo até o momento do pregão, mediante o pagamento dos respectivos débitos.

CATÁLOGOS ESPECIFICADOS SE ENCONTRAM À DISPOSIÇÃO DO PÚBLICO, DURANTE A EXPOSIÇÃO E O LEILÃO

(a) FERNANDO TORQUATO OLIVEIRA

Inspetor

MAJOR-AVIADOR OMAR LAMARÃO E PRIMEIRO-TENENTE-AVIADOR VIRGÍLIO PINTO DE ALMEIDA

(Sétimo dia)

O Ministro da Aeronáutica convida os parentes, amigos e colegas do Major-Aviador OMAR LAMARÃO e do Primeiro-Tenente-Aviador VIRGÍLIO PINTO DE ALMEIDA para assistirem às missas que, em sufrágio de suas almas, mandará celebrar, às 10,30 horas, no dia 6 do corrente, terça-feira próxima, na Igreja da Cruz dos Militares.

EM POUCAS LINHAS

MUDANÇAS NA ADMINISTRAÇÃO

Grandes modificações serão feitas, na próxima semana, nos altos postos da administração estadual, para garantir ao govêrno maioria na futura Assembléia. O objetivo é assegurar a aprovação dos projetos que interessam ao sr. Carlos Lacerda. Entre êles, destacam-se o que cria as administrações regionais, o que aprova a reforma administrativa, com a criação de três novas secretarias e o que se refere às professôras primárias.

COMPENSAÇÃO

O sr. Atila Nunes, que não se reelegeu deputado estadual, tomará posse no cargo de diretor da Rádio Roquete Pinto na próxima têrça-feira. A indicação de seu nome foi feita pelo sr. Amando da Fonseca, líder do PTN na Assembléia.

GREVE NA CENTRAL

Os ferroviários da EFCB reunir-se-ão, amanhã, à noite, em assembléia geral, para deliberar sôbre a decretação de greve geral, de protesto, por não terem sido pagas, até agora, as diferenças salariais, atrasadas há 9 meses.

Ante a protelação do pagamento, o descontentamento foi aumentando, até que a classe exige agora a deflagração da greve. Querem os ferroviários igualdade de condições com seus colegas da Leopoldina. O pessoal já está preparado para a paralisação dos serviços. A greve atingirá tôdas as linhas.

ENCONTRO DE EDUCADORES

Mais de cem especialistas em assuntos educacionais darão início, amanhã, em Brasília, ao Encontro de Educadores, convocado pelo ministro Darcí Ribeiro, para exame do Plano Nacional de Educação, em estudo no Senado.

MÚSICA E MÚSICOS

O Conselho Federal da Ordem dos Músicos do Brasil criou um Serviço de Documentação Musical, à base de fotocópia e heliocópia, para que os associados tirem cópias perfeitas de suas músicas, a preços módicos.

A OMB planeja instalar também um sistema de cópias manuais, com copistas especializados, para, à escrita musical das composições dos que não conhecem música.

RESCISÃO DE CONTRATOS DE TRABALHO

O sr. Arnaldo Rodrigues Coelho, secretário do Sindicato dos Trabalhadores na Indústria da Construção Civil, declarou que, êste ano, até o dia 31 de outubro, foram homologados 500 acordos de rescisão de contratos de trabalho, atendendo ao disposto na lei 4.066, que submete a dispensa de empregados à assistência dos sindicatos.

Salientou que o montante das indenizações pagas, é de cêrca de Cr$ 48 milhões. Em todos os acordos, foram pagos os duodécimos correspondentes ao 13.º mês.

GRAFICOS REUNEM-SE

Como ainda não lhes foram concedidos 70 por cento de aumento salarial, os gráficos reunir-se-ão, hoje, às 10 horas, no Sindicato dos Metalúrgicos, para decidir a respeito.

Apesar do descontentamento reinante, os dirigentes do Sindicato dos Gráficos acham que ainda não é chegado o momento da deflagração de greve. Acham que deve ser solicitada a mediação do Ministério do Trabalho.

FÍSICA: SEMINÁRIOS

O I Seminário para professôres de Física do curso secundário será instalado amanhã no auditório da CADES, sob a presidência do professor Gildásio Amado, diretor do Ensino Secundário do MEC.

O temário oficial inclui sugestões para a organização de um programa de Física; metodologia do ensino de Física no curso secundário; posição da Física no terceiro ano colegial, em face da preparação para as diversas carreiras científicas e tecnológicas, e atividades desenvolvidas pela equipe de técnicos do IBECC.

Transplante resolverá problemas do coração

Trinta e cinco cardiologistas brasileiros regressaram do México, onde participaram do IV Congresso Mundial de Cardiologia, ali ficando constatado que, em futuro próximo, será possível um transplante de coração em pacientes, estando, no momento, em fase experimental.

Trabalhos franceses sôbre o assunto foram apresentados, mostrando ser possível extrair dos animais o coração e reimplantá-lo, posteriormente, no mesmo animal, mantendo-o com vida por meio de circulação extracorpórea e perfusão arterial cerebral, conservando-se sua eficiência.

INTERCAMBIO

O diretor do Instituto de Cardiologia do Estado da Guanabara, dr. Eugênio da Silva Carmo, que compareceu ao Congresso, levando uma equipe daquele Instituto, falando ao DC salientou que o conhecimento e a oportunidade de intercâmbio de opiniões e idéias acêrca dos problemas das enfermidades do coração servirão para impulsior a cardiologia no mundo.

Disse que, após o Congresso, visitou com sua equipe os principais centros de cirurgia cardiológica do México, Chicago e Nova Iorque, onde puderam observar de perto as instalações e últimas novidades, a fim de introduzirem no Instituto de Cardiologia da Guanabara a seção de cirurgia cárdio-vascular, de acôrdo com os planos elaborados pela Secretaria de Saúde.

TRATAMENTO DO INFARTE

Situando-se no Congresso, revelou o dr. Eugênio da Silva Carmo que os cardiologistas Sodi Pallares e Ponce de Leon, do México, apresentaram importante trabalho sôbre os novos métodos de tratamento do infarte do miocárdio, baseado no emprêgo de soluções de glucose, insulina e potássio, chamadas soluções polarizantes. Segundo êles, êste tratamento encurta a evolução e previne as complicações do infarte.

Um nôvo vaso-dilatador coronário — acrescentou — foi observado pelos americanos e que se absorve pelo intestino, não apresentando nenhuma toxidade. Trata-se da drog A. Y. — 6111, que mostrou ser de grande eficácia no tratamento da insuficiência coronariana. Revelou o dr. Eugênio do Carmo que 90 por cento dos pacientes tiveram uma reação favorável depois de 3 a 14 dias de administrada a droga, com desaparecimento quase completo dos sintomas e marcada melhoria da "tolerância no exercício".

ARTERIOSCLEROSE

Informou, ainda, o diretor do ICEG que também foram apresentados no Congresso trabalhos realizados por diversos países, de uma substância recentemente descoberta pelo dr. Puig-Muse, da Espanha: a Hepatocalase. Esta enzima, segundo a opinião dos autores dos trabalhos, produz dramática redução do colesterol sanguíneo em pacientes com arteriosclerose sanguínea. — "Esta é uma descoberta transcendental — frisou — que abre novos caminhos para a investigação, ao contar com uma substância que inibe a formação do colesterol".

Finalmente, disse que interessantes trabalhos foram apresentados sôbre resultados obtidos por meio de intervenções cirúrgicas em casos de hipertensão, que têm como causa uma lesão unilateral do rim. Destacou, ainda, um dos temas que, segundo êle, foi da maior importância para o êxito do Congresso: o progresso alcançado no diagnóstico dos tumores do coração e a terapêutica, que até pouco tempo era de mero conhecimento acadêmico, sem benefício para o paciente.

O Instituto de Cardiologia da Guanabara fêz-se representar no conclave, pelos drs. Eugênio da Silva Carmo, Antônio Carlos Galvão, Geza Lezsek e outros cardiologistas, que apresentaram 3 trabalhos científicos, classificados na classe A, pelo Congresso.

Provando o que têm

Dançarinos do grupo espanhol "Coros y Dansas de Espanha", ora em visita ao Brasil, quando faziam demonstrações das danças folclóricas de sua terra na redação do DC

Dançarinos mostram o que a Espanha tem

Quatro grupos de dançarinos espanhóis, totalizando 64 bailarinos, encontram-se no Brasil difundindo a música, as danças e os costumes da Espanha. Do grupo fazem parte dançarinos de San Sebastian, Cadiz, Huesca e La Coruña.

A "troupe" é parte de um numerosíssimo conjunto de amadores espanhóis, constituído por pessoas de tôdas as categorias sociais, que se encarregou de manter vivas as tradições espanholas e difundi-las pelo mundo sob o nome de "Coros y Dansas de Espanha".

NA AMERICA

Este grupo foi trazido ao Brasil pelo empresário Mário Audrá e estreou em em São Paulo, no Teatro Municipal, no dia 16 do mês passado. Veio para o Rio onde se apresentou no Teatro Municipal durante três dias, indo em seguida para Niterói. Voltou ao Rio devendo fazer mais quatro apresentações. Em seguida fará demonstrações em Brasília, Salvador e Curitiba, antes de embarcar para Buenos Aires e Santiago do Chile.

Para esta viagem, o grupo recebeu um pequeno auxílio do govêrno espanhol. A estadia é paga pelo empresário, mas os trajes são comprados com recursos dos componentes do grupo.

A maioria dos dançarinos é de estudantes, nêle se incluem também, empregados em escritórios e até um arquiteto.

Esta semana JP fixará o nôvo salário-mínimo

O ministro do Trabalho apresentará, ainda esta semana, ao Conselho de Ministros a proposta de aumento do salário-mínimo, com base nos estudos sôbre a elevação do custo de vida que o diretor do Serviço de Estatística da Presidência do Trabalho lhe apresentará amanhã.

Os dirigentes do Comando Geral dos Trabalhadores por sua vez, reunir-se-ão amanhã, na sede da Confederação Nacional dos Trabalhadores na Indústria, com os seus representantes dos Estados, para fixarem, em definitivo, a posição do sindicalismo brasileiro com relação ao problema do reajustamento do salário-mínimo, do pagamento do 13.º mês e face à atual conjunta política do país.

PROBLEMA ECONOMICO

Quanto aos problemas de natureza econômica, dos quais os mais importantes no momento são os do salário-mínimo e do pagamento do 13.º mês, os dirigentes do CGT pretendem discutir diretamente com o ministro do Trabalho em reunião que deverá ser realizada amanhã ou têrça-feira.

Os dirigentes do CGT pretendem que o ministro do Trabalho, antes de apresentar o caso à apreciação do Conselho de Ministros discuta com os líderes sindicais a percentagem de elevação do salário-mínimo.

Com relação ao 13.º mês, o CGT quer recomendar a todos os sindicatos que deflagrem greves nas emprêsas que, em dezembro, se recusem a pagá-lo. Na reunião que terão com o ministro do Trabalho, os dirigentes do CGT vão pedir que o cálculo do 13.º mês seja sôbre o salário pago novembro e que o pagamento dêsse abono seja efetuado até o dia 20 de dezembro.

POLITICA

Quanto às reivindicações políticas, os líderes do CGT vão fixar sua posição favorável à realização do plebiscito e, em manifesto, dizer o que pretendem seja, de fato, executado no país com o restabelecimento do presidencialismo.

Lopo aumenta passagens de ônibus e lotações em 35%

O governador interino Lopo Coelho assinou ontem decreto aumentando em 35% as tarifas de ônibus e lotações. Esta majoração é apenas provisória, porque uma comissão encarregada de estudar o problema continua reunida, fazendo levantamento contábil das emprêsas, para constatar se de fato é necessário — aumento de 60% que elas pleiteiam.

Os motoristas, trocadores, despachantes e mecânicos das emprêsas de ônibus e lotações reunir-se-ão amanhã à noite em assembléia para deliberarem sôbre a suspensão da greve dos transportes coletivos marcada para a zero-hora de têrça-feira próxima.

REUNIAO COM LOPO

O sr. Lopo Coelho determinou o aumento das passagens depois de se ter reunido com os líderes dos empregadores e empregados em emprêsas de ônibus e lotações, no seu gabinete.

Salientou o chefe do Executivo carioca que, de forma alguma, podia aceitar as ponderações de alguns assessôres do govêrno, que concordavam em que o aumento fôsse na base de 60%, já que nenhum dado técnico justificava aquela proposta. Assim, preferiu o sr. Lopo ceder em 35%, deixando que a comissão encarregada dos estudos das emprêsas, após o levantamento que fará — de acôrdo com o que determina o artigo 49 da Constituição Estadual — estipule as novas tarifas.

Arrais: está na hora das reformas de base

O governador eleito de Pernambuco, que ficará na Guanabara por mais uma semana, disse ontem que "chegou a hora de o Brasil marchar para a reformulação de suas bases estruturais, que deverão substituir, sem demora, o atual estado de coisas, completamente superado".

"Nossa luta em Pernambuco foi vitoriosa — frisou o sr. Miguel Arrais — graças à compreensão dos trabalhadores, intelectuais, homens da classe média e todos aquêles que desejam a renovação". Acrescentou que não considera sua eleição uma vitória pessoal, mas uma reafirmação da vontade do povo.

ENCONTRO COM JANGO

O sr. Miguel Arrais deverá encontrar-se com o presidente da República no Rio, durante a reunião que fará com os governadores. Relatará a situação econômico-financeira de Pernambuco, e discorrerá sôbre suas principais metas.

Conclusões da 1.ª página

Mikoyan...

"não sòmente minha própria satisfação por estar novamente em Cuba, como também por encontrar-me com meus queridos amigos e camaradas cubanos".

Mikoyan e Fidel iniciaram suas deliberações ontem mesmo. Mikoyan foi recebido no aeroporto pelo próprio Fidel, seu irmão Raul, "Che" Guevara, Raul Roa e pelo presidente Osvaldo Dorticós. Rumaram para "Cubanacan" onde se hospedou o mediador de Kruchev, ocupando as mesmas dependências de que se serviu U Thant recentemente.

Falando aos jornalistas U Thant reafirmou sua confiança em uma solução paífica da crise cubana, não predizendo quando terminará a emergência. Nos círculos diplomáticos foram feitas conjeturas de que Thant tratou de atenuar os exaltados sentimentos cubanos que até agora se negam a permitir uma fiscalização da ONU no desmantelamento das bases soviéticas de Cuba.

GUERRA FRIA

No telegrama que dirigiu a Kennedy o embaixador Pawley pediu-lhe que anulasse o convênio com Kruchev e se pusesse de acôrdo com as demais repúblicas americanas para o derrocamento de Fidel Castro. Em seu telegrama, diz: "Um acôrdo que permite que neste Hemisfério continui um estado comunista em troca de que se levem os projéteis, será um devastador golpe no prestígio dos Estados Unidos e nos faz retroceder à guerra fria". (UPI-DC)

Pena...

Procedente do México, chegou ao Rio o embaixador Galvan Santos, que participou da conferência das reuniões anuais ordinárias do Conselho Econômico e Social da OEA. Foram debatidos o progresso e as condições econômico-sociais de todos os países. O embaixador Galvan, teve a seu cargo o estudo dos efeitos da Aliança Para o Progresso de cujo Comité poderá participar o senador Juscelino Kubitschek.

Voltou também ao Rio a delegação brasileira que participou da Conferência Internacional de Pediatria, com 115 médicos presentes. No Galeão, o sr. Valdemar Galvão disse que a reunião foi importante para o progresso da ciência, dado que seu principal objetivo foi universalizar a atualização da Pediatria. Frisou que as últimas descobertas possibilitarão reduzir a cinquenta por cento a mortalidade infantil.

A fim de realizar alguns documentários sôbre o Brasil, para a televisão alemã, encontra-se no Rio o ator Hady Krueger. Veio com o produtor Richard Selman e o cinegrafista Oto Wedekind. Passarão seis semanas entre nós. Já trabalhou em 35 filmes. O último, "Dois entre Milhões" será exibido breve no Rio. Conta a história de um rapaz que amava uma môça, separados pelo muro de Berlim, mas que terminam fugindo para a liberdade.

Krueger disse, no Galeão, que, últimamente, o Brasil vem atraindo a atenção dos produtores alemães que invadiram o Rio e realizaram alguns filmes que nos deram boa propaganda turística. Foi o caso de "Paraíso dos Marinheiros", que teve cenas exteriores rodadas na Baía de Guanabara e na Amazônia.

"O povo alemão — disse — aprecia o belo. Daí a exigência que faz aos produtores, para levar o Brasil até à Europa mais amiúde".

Mas para Hardy Krueger a maior atração brasileira está nas mulatas, que afirma adorar.

"Meu filme — concluiu — terá muitas belezas coloridas, mas também em negro, representada pela figura da mulata do Brasil".

Ademar vai pescar pacu no Paraquai

S. PAULO — Respondendo a uma pergunta enviada pelo presidente paraguai Alfredo Stroessner, o governador eleito Ademar de Barros comunicou aos portadores da mensagem que talvez realize, êste ano, um dos grandes sonhos da sua vida: "Pescar pacu no Rio Paraguai".

A mensagem foi entregue ao sr. Ademar de Barros pelos deputados paraguaios que participaram da 51.ª Conferência Interparlamentar, e manifesta "o propósito de incrementar as relações com o Estado de São Paulo, em todos os setores, após a investidura do governador eleito".

O sr. Ademar de Barros declarou que já pediu ao sr. Stroessner seu iate emprestado para pescar pacu.

Pauta...

João Goulart não admitirá qualquer contestação, válida.

Os que acreditavam, até alguns dias atrás, que o gabinete, provisório viria a ser julgado face à condução dos negócios da Pasta do Exterior, já não confiam na hipótese de um resultado contrário ao "govêrno.

Isso, aliás, fêz arrefecer o ímpeto de alguns udenistas, que pretendiam ver a votação da mensagem com o nome do sr. Hermes Lima ser derrotada fragorosamente. Os pessedistas que admitiram aquela eventualidade já procuram fazer com que as conversações retornem para a tese do Gabinete político, pois não pretendem assistir passivamente à aprovação do Gabinete Hermes Lima.

Se essa fórmula vier a ser novamente cogitada pelo sr. João Goulart, é quase certo que o chefe da Nação terá os maiores trunfos para qualquer negociação. Poderá, como aliás foi sugerido por alguns seus correligionários, manter o sr. Hermes Lima na Pasta do Exterior, indicando um pessedista para a chefia do govêrno. Para isso, porém, deverá substituir a mensagem indicando o sr. Hermes Lima. Essa mensagem até sábado não estava ainda em mãos do sr. Raniere Mazzilli, sendo difícil de se crer que venha a ser colocada na ordem do dia antes da próxima quarta-feira. E' com êstes dias que o presidente da República contará para prosseguir suas conversações no sentido de formar o govêrno de coligação com os partidos que o apoiarão.

PLEBISCITO SÓ NOS BASTIDORES

A questão do plebiscito, por sua vez, só será discutida nos bastidores, o por aquêles que ainda admitem qualquer possibilidade da tese udenista — indiferença pela consulta — ser aceita por outros setores. As manifestações dos diversos governadores recém-eleitos, sob a liderança do sr. Magalhães Pinto, deixaram bastante claro que dificilmente a UDN conseguirá aglutinar qualquer número ponderável de líderes políticos.

Sob o comando dos governadores escolhidos a sete de outubro, e com o apoio das bases petebistas e da grande maioria juscelinista do PSD, uma maioria muito mais do que simbólica estará participando ativamente da consulta plebiscitária.

ORÇAMENTO

Quanto ao orçamento, não haverá maiores dificuldades para sua aprovação até o dia 30 de novembro, embora um pouco tardia, a aprovação da Lei de Meios estará concluída naquele prazo, como aliás ocorre normalmente.

A nenhum setor partidário interessa a obstrução de sua votação. O Senado Federal está entregando as matérias já ali votadas, e a Câmara as votará dentro de algumas sessões extraordinárias, ou mesmo com algum período de "esfôrço concentrado".

Rússia já...

pecto de abandono recente é o mesmo, notando-se que objetivos antes indicados, nas fotos anteriores, desapareceram no segundo grupo de fotos. Um informante do Pentágono explicou que as plataformas de lançamento aparecem nas fotos como objetos longos e escuros, acrescentando que ao se colocá-las sob uma grande lente, parecem longos estrados de caminhões equipados com gruas para levantar projéteis e colocá-los em posição de disparo. (UPI-DC).

11 governadores...

tará os planos finais para a campanha presidencialista — firmemente apoiada pelos governadores — e as diretrizes políticas e administrativas do govêrno, que serão expostas no pronunciamento público que o presidente da República fará entre os dias 15 e 20 dêste mês. Sabe-se que o sr. João Goulart passou os dias feriados na fazenda de Uruaçu, revendo êsses planos. Os assessores aprontarão os relatórios ainda hoje.

Cruz Vermelha...

plomatas e personalidades profissionais suíças ao qual recorre a CV para que atuem como seu representante sempre que necessário. Acredita-se que êle chefiará o grupo de fiscalização no caso de que as três partes interessadas o aceitem.

Sabe-se que os Estados Unidos e a Rússia aceitam a mediação neutra da Cruz Vermelha, porém o primeiro-ministro Fidel Castro se opõe à mesma, muito embora as recomendações favoráveis de Mikoyan nesse sentido. — (UPI-DC)

Heck...

São Paulo, onde estaria o almirante.

Os pronunciamentos de Heck estão sendo considerados nos altos círculos navais pelo ângulo pitoresco. Segundo algumas autoridades da Marinha, se o almirante Heck quizesse dar tom de seriedade às suas investidas contra o govêrno, esporia seus reflexos. Preferindo fugir à responsabilidade, o ex-ministro estaria apenas querendo manter seu nome em cartaz.

OEA fará...

Espera-se que na reunião de emergência (é a segunda em 15 dias) a Venezuela apresente provas de sua grave denúncia o que poria as 20 nações membros da OEA contra o regime comunista de Castro.

A situação de Cuba — já expulsa em janeiro passado da Organização — se agravaria de tal forma que até o rompimento de relações diplomáticas de algumas nações membros poderia ocorrer mediante sugestão da Organização. De acôrdo com o Tratado do Rio de Janeiro invocado para o início da ação contra Cuba, os países signatários teriam, antes de mais nada de romper relação com o regime comunista de Castro pois que as medidas repressivas à propagação do comunismo no Continente foram aprovadas por mais de dois têrços de seus membros.

A OEA tratará de balancear a ação proposta pelos Estados Unidos e por ela aprovada com unanimidade do estabelecimento do bloqueio e desmonte das bases de foguetes balísticos, com emprêgo de fôrça militar, se preciso ponderando estender suas deliberações de acôrdo com o andamento dos debates que serão iniciados pela Argentina.

Há indícios de que a Organização se disponha a adotar novas medidas, além das que serão propostas pela Argentina, entre as quais figura a exigência de uma comissão da ONU fiscalizar a eliminação das "armas ofensivas" em território cubano. (UPI-DC)

RAIO-X
Dr. Victor Côrtes
Exames radiológicos em residências
TOMOGRAFIAS
Diàriamente das 8 às 11 e das 14 às 17 horas
RUA ARAÚJO PÔRTO ALEGRE, 70
9.º andar — Tel.: 22-5330

DRAGO-SLEEP

SENTAR...
Ideal para uma leitura agradável, costurar ou assistir televisão.

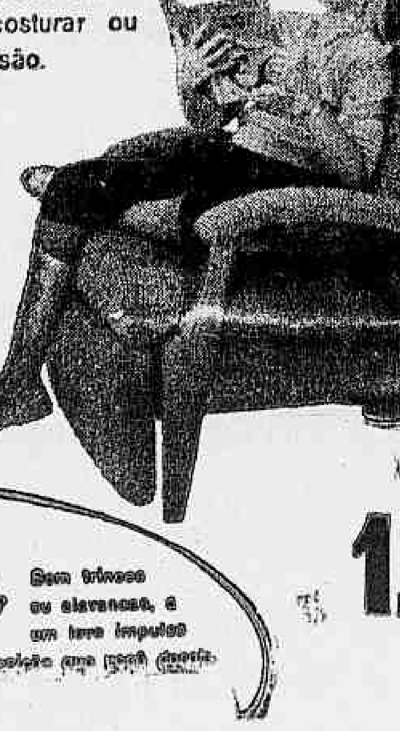

DESCANSAR...
Para repousar confortàvelmente ou recuperar-se de um dia estafante de trabalho...

DORMIR...
Para dormir — a sua Drago-Sleep proporciona o máximo de confôrto e comodidade.

apenas
1.277,
mensais

27 ANOS SERVINDO ÀS FAMÍLIAS DO BRASIL

CENTRO — CATETE — COPACABANA — IPANEMA — NITERÓI — TIJUCA — MEIER — CASCADURA — MADUREIRA — BENFICA — RAMOS — PENHA — BRASÍLIA

À venda também nas boas casas do ramo

As Lojas estão abertas diàriamente de 9 às 19 horas
* 2.as e 6.as feiras até 21 horas ** 3.as e 5.as feiras até 21 horas

Panorama Econômico — NO BRASIL E NO MUNDO

Acôrdo do cacau

Está pronto o projeto de Acôrdo Internacional do Cacau a ser apresentado pelo Brasil no Grupo de Estudos do Cacau, da FAO. O trabalho, feito com base nas sugestões apresentadas pelo diretor da CACEX, sr. Arnaldo Taveira, estabelece normas tendentes a evitar as flutuações excessivas no preço do produto e institui a Organização Internacional do Cacau, destinada a regulamentar as disposições do convênio e fiscalizar seu cumprimento.

Também têxteis

Depois de iniciadas as negociações bancárias entre o Japão e o Brasil sôbre inversões japonêsas na indústria metalúrgica brasileira, fontes nipônicas declararam que atualmente estão em progresso negociações para o estabelecimento de fábricas têxteis no Brasil, que poderão permitir os brasileiros trabalhar seu próprio fio. Uma missão do Parlamento nipônico, regressada da Colômbia, fixou detalhes sôbre uma ajuda financeira japonesa à industrialização daquele país. (DPA-TRP)

Prazo de safra

O legislativo paulista aprovou um projeto de fornecimento de sementes, adubos e inseticidas aos agricultores a prazo de safra. O fornecimento será feito por intermédio da Secretaria de Agricultura, de preferência a pequenos e médios agricultores. Assim, para as lavouras até dez alqueires, o fornecimento poderá ser feito sem apresentação do título de propriedade, valendo atestado sôbre a capacidade do pretendente para a utilização das sementes. O prazo para pagamento deverá ajustar-se ao tempo necessário para a comercialização dos produtos.

Balanço favorável

As informações publicadas pela Direção Nacional de Estatística e Censos mostram que o intercâmbio da Argentina com outros membros da ALALC, durante a primeira metade do corrente ano, apresentou um balanço favorável à Argentina em 20 milhões de dólares. As importações e exportações do Brasil, foram avaliadas respectivamente em 9 e 21 milhões de dólares.

Banana exportada

Foram exportados, durante o mês de setembro, pelo pôrto de Santos 617.663 cachos de bananas do tipo comum, segundo divulga a Divisão de Fiscalização e Classificação de Produtos Agrícolas, da Secretaria de Agricultura de São Paulo. A Argentina comprou muito mais da metade dêsse total, cabendo o restante ao Uruguai e à Grã-Bretanha.

Declaração de bens

REGULAMENTANDO alguns aspectos da recentemente aprovada Lei de Remessa de Lucros, a Superintendência da Moeda e do Crédito expediu as Instruções 231 e 232, ambas com data bastante anterior à de sua divulgação, que ocorreu no dia 1.º do corrente. O que significa haverem sido êsses instrumentos suficientemente analisados pelo Conselho de Ministros e pelo próprio presidente da República, antes de tornados do conhecimento público e, naturalmente, de entrarem em vigor.

A primeira das Instruções, a 231, em seus 16 itens, regula o registro de capitais estrangeiros. Coisa que, há muito, se fazia necessária no país.

A segunda, porém, a 232, regulamentando as declarações de bens e valôres das pessoas físicas e jurídicas brasileiras que os possuam no exterior, se resistir às ações judiciais que, talvez, sejam contra ela impetradas, disciplinará, rìgidamente, essa matéria e vai fazer com que muita gente tenha de explicar porque não aplica no desenvolvimento brasileiro o dinheiro de que dispõe.

Há, no entanto, um lapso a ser corrigido na Instrução 232, se é que se pretende que ela seja o veículo de uma disciplina geral e sem limitações. E a isenção da obrigatoriedade da declaração que concede às emprêsas estrangeiras cuja sede esteja no estrangeiro. Inúmeras são as firmas aqui instaladas com excepcional parque industrial que, não obstante, são apenas filiais de matrizes localizadas em outros países. Seria, portanto, de tôda a conveniência que tais emprêsas ficassem, igualmente, contingenciadas a declarar seus bens e valôres fora do país, em caso de sua existência, ao menos na parte vinculada às suas subsidiárias brasileiras.

De qualquer maneira, é quase certo que a Instrução 232 deverá ter um efeito salutar e imediato: o de fazer regressar ao Brasil, urgentemente, alguns capitais que não apresentam explicação plausível para o fato de estarem no estrangeiro, enquanto nosso país vence dificuldades econômico-financeiras internas.

R.P.

Desde o Saára

Segundo os planos aprovados pelo ministro de Energia da Inglaterra, será iniciada a construção de uma tubulação desde o Saará até Essex, para a distribuição de gás de petróleo. A linha principal, medindo cêrca de 200 milhas, trará uma redução de 40% na rota convencional. O sistema de distribuição está estimado em 9 milhões de libras.

E.U.A.: desemprêgo

Continua em nível elevado o índice de desemprêgo nos Estados Unidos que é estimado em mais de 5,5% da fôrça de trabalho, ou seja, mais de três e meio milhões de desempregados. O govêrno mostra-se decepcionado pelo fato da economia continuar avançando a um ritmo de 2,5% ao ano, o segundo mais baixo do mundo ocidental.

Bienal agropecuária

Nos dias 1 e 2 de dezembro vindouro realizar-se-á, na cidade paulista de Suzano, uma Feira Agro-Industrial denominada a "Bienal de Suzano", promovida pela "HanSuzano BunkaKyo-Kai" — Associações Culturais de Suzano — com a colaboração de entidades oficiais e particulares.

Bossa nova

A Dinamarca apresentará em Bruxelas um plano completamente nôvo para seu ingresso gradual no Mercado Comum Europeu.

O plano prevê que a agricultura dinamarquesa seja incorporada dentro da ordenação do mercado agropecuário da "CEE", logo que o Parlamento de Compenhague haja decidido formalmente o ingresso da Dinamarca na Comunidade Econômica Européia. — (DPA-DC)

Voluntários para a Paz crescem em nosso país

Vem ganhando corpo, no Brasil, a formação dos Voluntários para a Paz, programa norte-americano anunciado pelo presidente Kennedy com objetivos de "promover a amizade e a paz mundial, colocando à disposição dos países interessados homens e mulheres dos Estados capacitados a prestar serviços no estrangeiro, ajudar os povos dessas regiões a satisfazer suas necessidades de mão-de-obra especializada, com a finalidade de estimular melhor compreensão entre o povo estadunidense e os povos a quem sirvam".

Os Voluntários para a Paz, em junho último, totalizavam 3 mil pessoas, com mais de 18 anos, mínimo de curso secundário completo, todos norte-americanos natos. Sua prestação de serviço militar ficou, em todos os casos necessários, adiada os substituída pelas atividades prestadas aos *corpos da paz*.

COMO OPERAM

Os Voluntários operam em pequenos grupos coordenados, recebendo casa, comida, assistência médica, material de treinamento, 2 dólares diários. Ao terminar o período de dois anos de serviço, recebem 75 dólares por cada mês de atividade prestada satisfatòriamente.

Candidatando-se a Voluntário, os norte-americanos são rigorosamente examinados por representantes dos Corpos da Paz, da organização do govêrno americano encarregada do treinamento intensivo que precede à seleção definitiva, do F.B.I. (Federal Bureau of Investigations) e da Embaixada do país onde irá servir. O candidato então estuda, em Universidade, a língua, costumes, história, geografia, artes e situação sócio-político-econômica do país para onde será designado.

ONDE

Os Voluntários atuam, atualmente, em várias nações, entre elas Gana, Nigéria, Tanganika, Índia, Paquistão, Ceilão, Malaia, Tailândia, Colômbia, Chile, Ilhas de Santa Lúcia, Filipinas e Brasil (31 no todo).

Para o ano corrente, sua verba de atividades orça em 63 milhões de dólares, no Brasil, de fevereiro a maio de 1962, foram dispendidos pelos Voluntários cêrca de US$ 700 mil.

NO BRASIL

O representante no Brasil é o sr. George Melchiades Coleman Júnior, que dirige as atividades dos primeiros 43 Voluntários que, em junho último iniciaram as atividades dos Corpos da Paz entre brasileiros. Mas a Comissão do Vale do São Francisco já solicitou de Coleman Jr. o envio de mais 167 Voluntários (100 já estão sendo treinados na Universidade de Oklahoma) para prestarem serviços da região. Esses Voluntários terão 60 jipes fornecidos pelo Programa para contarem com mínimo de facilidades de locomoção.

OS 4-S

No Brasil, as atuações dos Voluntários vêm-se processando, principalmente, através dos clubes da juventude rural denominados 4-S (que significam saber sentir servir saúde), entidades criadas em 1953 e com mais de 200 sedes atualmente nos Estados do Rio Grande do Sul, Santa Catarina, Rio Grande do Norte, Rio de Janeiro, Espírito Santo, Goiás, Minas Gerais, Paraíba, eCeará e Bahia.

A parte brasileira de Voluntários para a Paz, vinculada aos Club 4-S, é dirigida pelo agrônomo José Pacheco Pimenta.

Segundo o tenente-general Lewis Hershey, diretor do Serviço Militar nos Estados Unidos, "servir nos Corpos da Paz convém ao interêsse nacional norte-americano". Entre as categorias profissionais dos que servem como Voluntários estão professôres, enfermeiros, médicos, pessoal especializado em desenvolvimento social, advogados, jornalistas, engenheiros, mecânicos, pedreiros, eletricistas e supervisores.

LÓIDE BRASILEIRO
PATRIMÔNIO NACIONAL

RUA DO ROSARIO N.º 1
FRETE E PRAÇAS — TEL. 31-3329
PASSAGENS TÉRREO — TEL. 31-3304
INFORMAÇÕES — TEL. 31-3342

LINHA PARA O NORTE

RIO TOCANTINS
Sairá para:
Ilhéus — Maceió — Recife — Natal — Fortaleza — São Luis e Belém

CABO SÃO ROQUE
Sairá a 8 do corrente para:
Vitória — São Vicente — Havre — Dunquerque — Antuérpia — Roterdam — Bremem e Hamburgo

LINHA DO MEDITERRANEO

LÓIDE BRASIL
Sairá a 6 do corrente para:
Salvador — São Vicente — Barcelona — Marselha — Gênova — Livorno — Nápoles e Trieste

LINHA AMERICANA
SAIDAS DE SANTOS

LÓIDE VENEZUELA
Sairá a 14 do corrente para:
Angra dos Reis — Rio — Trinidad e Nova Iorque

GUANABARA
Sairá a 8 do corrente para:
Itajaí — Paranaguá — Angra dos Reis — Rio — Vitória — Trinidad — San Juan e Nova Orleans

LINHA AMERICANA
SAIDAS DO RIO

LÓIDE COLÔMBIA
Sairá a 5 do corrente para:
Ilhéus — Salvador — Trinidad e Nova Iorque

LÓIDE VENEZUELA
Sairá a 17 do corrente para:
Vitória — Barra de Ilhéus — Salvador — Trinidad e Nova Iorque

GUANABARA
Sairá a 15 do corrente para:
Vitória — Trinidad — San Juan e Nova Orleans

AVISO
Qualquer alteração nas datas de saidas dos navios será publicada neste local.

COMPANHIA NACIONAL DE NAVEGACÃO COSTEIRA

AUTARQUIA FEDERAL
SEDE: Avenida Rodrigues Alves, 303/331
Tels.: 23-2211 e 43-3424
PASSAGENS: Rua Sacadura Cabral, 85
Tels.: 23-3433 e 23-5542
AGÊNCIA DE FRETES: Rua São Francisco da Prainha, 10 (PRAÇA MAUÁ)
Tels.: 43-0260 e 43-7837

NAVIOS	SAÍDA DIA	SAÍDA HORA	ARM.	ESCALA
Linha para o Norte				
«RIO JAGUARIBE» (Cargueiro)	—	—	—	Belém, Santarém e Manaus
«RIO MARACANÃ» (Cargueiro)	—	—	—	São Luis, Belém, Santarém e Manaus.
Linha para o Sul				
«ARARANGUÁ» (Misto)	—	—	—	Santos, Rio Grande e Pôrto Alegre.

ATENÇÃO: Qualquer alteração nas datas de saídas dos navios será publicada neste local.

Com a programação já pronta

Govêrno enfrenta o deficit de capacidade armazenadora

O govêrno enfrentará o atual problema de falta de armazenagem no país para cêrca de 5 milhões de toneladas de produtos variados, com a imediata aplicação de um programa que criará novas instalações com uma capacidade de estocagem de cêrca de 6 milhões de toneladas pelo menos. Os planos das autoridades nesse setor já estão prontos. Estima-se o custo da iniciativa em mais de 64 bilhões de cruzeiros.

Serão construídos armazéns, silos e frigoríficos em pontos-chaves de todo o território nacional. No que concerne aos frigoríficos, o Poder Executivo estenderá à livre iniciativa a concessão de favores e vantagens para a construção, instalação e exploração de entrepostos destinados a receber e conservar, pelo frio industrial, produtos vegetais e animais.

SOMAS ESPECÍFICAS

As construções obedecerão um esquema pelo qual, a partir de 1962, serão concedidas parcelas de recursos às obras, conforme o grau de prioridade de cada uma. O plano global de investimento no qüinqüênio é o seguinte: armazens, 27,5 bilhões de cruzeiros; silos, 15 bilhões; frigoríficos, 10 bilhões; gastos complementares para a formação da rêde, 12 bilhões de cruzeiros.

ORIGEM DOS RECURSOS

O aspecto mais difícil do plano foi o de garantir as fontes geradoras de recursos financeiros. A questão foi resolvida através da canalização de verbas orçamentárias da CEAS e COTRINAG, Fundo Federal Agropecuário, créditos especiais do Congresso e pelos financiamentos do BNDE, Banco do Brasil, Banco Nacional de Crédito Cooperativo, Banco da Amazônia.

CRUZEIROS E DÓLARES

Os recursos nacionais para atendimento das necessidades de inversão do Plano Qüinqüenal, montarão a cêrca de 31 bilhões de cruzeiros. As somas em moeda estrangeira se aproxima no total a 93,7 milhões de dólares, ou seja, 33,7 bilhões de cruzeiros.

ESTIMULO

Outro aspecto importante do esquema é que o govêrno dará prioridade especial **à organização de** cooperativas de **armazenamento** e de beneficiamento. A cooperativa armazenadora evita qualquer ociosidade no armazenamento. Por outro lado, as cooperativas de beneficiamento, deverão diminuir as necessidades de abastecimento e, portanto, concorrerão para a queda do preço dos produtos agropecuários.

CRÉDITO

Os têrmos de financiamento para a criação do sistema nacional de armazenagem, em cooperação com a iniciativa particular, baseiam-se nos seguintes aspectos principais: 1 — Financiamento de até 80 por cento da construção das unidades; 2 — Financiamento generalizado para os produtos estocados; 3 — Isenção dos impostos federais, exceto o de renda, que incidem sôbre as operações de depósitos, conservação e armazenamento dos produtos durante, pelo menos, 10 anos; 4 — Isenção dos direitos e taxas aduaneiras, também por 10 anos, para a importação de equipamento e outros materiais necessários ao empreendimento; 5 — Prioridade para a compra de terras do domínio da União para a localização de entrepostos frigoríficos.

Tendência de melhoria nos serviços públicos

As perspectivas de que os serviços públicos do país deverão melhorar sensivelmente são favoráveis. Recentemente, teve início a primeira etapa da Usina Hidrelétrica de Três Marias; entraram em regime operacional mais duas unidades de 65.000 kw de Paulo Afonso; a de Furnas deverá funcionar em março ou abril de 1963.

Por outro lado, procede-se à extensão dos serviços de telex e fonia aos principais pontos do território nacional, através da rêde do Departamento Nacional de Correios e Telégrafos; está prevista a transformação do Departamento Nacional de Obras de Saneamento em autarquia.

ENERGIA ELÉTRICA

Além do acréscimo de cêrca de meio milhão de Kw instalados adicionalmente no país, entre o primeiro semestre de 1962 e o início de 1963, compreendendo CHESF, Três Marias, Furnas, Usinas do Estado de São Paulo, CEMIG, CEEE-RS e outras menores foi pelo menos momentaneamente atenuada a crise de energia elétrica que era esperada ainda para o corrente ano.

POSTAIS-TELEGRÁFICOS

Verifica-se, ainda, a melhoria progressiva dos serviços postais-telegráficos, a cargo do Departamento dos Correios e Telégrafos. A melhoria dêsse setor deve-se ao volume substancial de dotações orçamentárias e créditos especiais que permitiram, em prazo curto, atualizar a aparelhagem daquele órgão a um nível de tecnologia bem superior ao que existiu por muitos anos. No último semestre, foi estendida às principais capitais do Sul-Nordeste e Centro-Sul o serviço de telex, bem como o de fonia, verificando-se, ainda, a racionalização do serviço postal.

ÁGUAS E ESGOTOS

A recente transformação, em autarquia, do Departamento Nacional de Obras de Saneamento, com a instituição do respectivo fundo e a obrigação de 2% da receita tributária da União para o mesmo, constituem medidas acertadas para a solução do problema de águas e esgotos das comunidades brasileiras. Serão empregadas 50% dos recursos do fundo para águas e esgotos ficando os 50% restantes para os problemas de valorização rural e de barragens e estruturas.

Finalmente que os recursos do Departamento Nacional de Obras de Saneamento devem ultrapassar 12 bilhões de cruzeiros.

CAPIXABA

A ETIQUETA DA CAMISA PERFEITA
Fábrica: Praça Municipal 350 — Colatina — Espírito Santo — Vitória
Avenida República, 70

E.U.A.: café à maneira brasileira

Está sendo lançada nos Estados Unidos uma nova marca de café, o "Brazilian Cofee" cuja principal novidade é que oferece o produto exclusivamente brasileiro, sem quaisquer misturas. Essa é a primeria vez que se consegue vender café puro do Brasil naquele mercado.

Informam as nossas autoridades naquele país que o "Brasilian Cofee" foi apresentado oficialmente a tôda a rêde de restaurantes da cidade de Seattle, no Estado de Washington. Houve plena aceitação da bebida, apesar do seu preparo contrariar o gôsto do consumidor norte-americano que toma seu café fraco, contràriamente ao hábito brasileiro.

"CAFÈZINHO"

A experiência de introduzir café exclusivamente nacional, preparado de maneira mais forte, surgiu quando os funcionários do Instituto Brasileiro do Café constataram que crescia nos Estados Unidos a procura pelo "cafèzinho" que as repartições brasileiras servem gratuitamente como propaganda ou por mera cortesia.

VANTAGEM

A principal vantagem que vem do sucesso da experiência é que, com a expansão do hábito de beber café brasileiro puro e em maior quantidade por xícara, as nossas exportações poderão aumentar sensivelmente, em poucos anos.

MISTURAS

Até agora apenas a Colômbia havia conseguido introduzir no consumo dos Estados Unidos o hábito de beber café preparado com o produto 100% colombiano. Tôdas as demais marcas eram de misturas que continham desde o "robusto" africano até o "Santos" do Brasil.

EM TODOS OS ESTADOS

O "Brazilian Cofee" está sendo lançado pela emprêsa "Frederick & Nelson", que, localizada em Seattle, opera em todos os Estados Unidos com café. Em vista da aceitação do produto puro do Brasil, a emprêsa, em combinação com o Instituto Brasileiro do Café, iniciará a introdução do produto em todos os demais Estados norte-americanos.

RIO SALVADOR

TÊRÇAS, QUARTAS E SÁBADOS

NOVO CARAVELLE 6-R DA PANAIR

PANAIR — LIDERANÇA NO TEMPO E NO ESPAÇO

Os Caravelles da Panair foram adquiridos através do BNDE

CONSULTE O SEU AGENTE DE VIAGENS OU O MAIS PRÓXIMO ESCRITÓRIO DA PANAIR

BATALHA JUDICIAL EM TÔRNO DO GOVÊRNO DO RJ: BADGER TRANQUILO

NITERÓI — O sr. Tenório Cavalcante vai travar uma batalha judicial em tôrno do govêrno fluminense, amparado em pareceres de vários constitucionalistas especialmente contratados para defender a sua causa. Segundo colocado no pleito para governador, sustentará o sr. Tenório Cavalcante que o ministro Badger Silveira era inelegível, devendo ser considerados como não existentes os votos atribuídos ao candidato do PTB.

Falando à reportagem, o deputado Tenório Cavalcante disse que a decisão do Tribunal Superior Eleitoral, confirmando o registro da candidatura Badger Silveira, concedido pela Justiça fluminense, não fêz coisa julgada sôbre a matéria. Observou que a última palavra terá que ser dada pelo Supremo Tribunal Federal, que não chegou a se pronunciar a respeito, considerando-se que está em debate o problema da exata interpretação de dispositivos constitucionais.

Procurando interessar outros setores políticos na defesa da tese que sustenta, salientou o sr. Tenório Cavalcante que o reconhecimento da elegibilidade do ministro Badger Silveira abriu caminho para a candidatura Leonel Brizola à presidência, não obstante se trate do cunhado do atual presidente.

Com isso, espera o sr. Tenório Cavalcante que os grupos políticos que se opõem ao govêrno... dor gaúcho venham a formar... lado de sua causa nos debates... se travarão a respeito, influindo numa possível decisão do Supremo Tribunal Federal. Os advogados do sr. Tenório Cavalcante já estão preparando dois recursos: um contra a proclamação dos resultados do pleito pelo Tribunal Regional Eleitoral e o outro contra a diplomação do ministro Badger Silveira.

Por seu turno, o governador Badger Silveira se mostra tranqüilo quanto à sua diplomação, considerando que a batalha já foi vencida nas urnas, onde o povo sufragou o seu nome.

No clichê, dois aspectos registrados na tarde de anteontem: no Cemitério de Maruí, o prefeito de Niterói, com sua espôsa, visitando o túmulo de seus familiares; barracas de venda de flôres, armadas defronte do cemitério, que, apesar da vigilância das autoridades competentes, vendiam flôres no câmbio-negro

DC nos Clubes

R. DE MELLO

Modelos elegantes no desfile do Humaitá

Dando prosseguimento à promoção «Senhorita-Modêlo»-62, onde o DIARIO CARIOCA presenteia seus leitores, e as Casas Neno, seus clientes, com uma reunião dançante, ao som do Conjunto Musical de Francavilla e um desfile de modas, com as criações de Confecções Vilela, o Humaitá estará recebendo seus convidados, logo mais à noite, com início às 21 horas. Tentarão o título de Senhorita-Modêlo local as seguintes senhoritas: Sílvia Anchieta, Sônia Robaredo, Rosimarie Saraiva, Regina Machado e Cecília Briggs.

BRAUDIO INAUGURA

Cabe aqui uma notícia, em se tratando de ser ela ligada a um homem que sempre dedicou um carinho todo especial às promoções cronísticas e à sua vida. Falamos de Bráulio Ramos que, hoje, estará inaugurando Neno Brinquedos, na Praia de Icaraí (Edifício Paraíba). Com mais essa iniciativa, Bráulio aumenta o seu relicário de iniciativas que venham colaborar para o progresso de Niterói.

CLUBES EM FUNÇAO

No dia de hoje, são os seguintes os clubes que estarão recebendo seus convidados: **LIDER** — estará apresentando, logo mais, às 15 horas, o seu baile da simpatia, quando será oferecida à srta. Osmarina Roleimberg, a faixa de "Garôta Simpatia". **MAUA** — O clube de Querino de Oliveira estará recebendo com uma reunião-dançante, ao som do seu possante hi-fi. **FLUMINENSE** — Os "rapinhas" vão se movimentar, também, com um hi-fi (Luís Alves promete melhorar a seleção de discos). **NITEROIENSE** — A exemplo do que acontece todos os domingos, o Fluminense apresenta, logo mais à noite, uma reunião-informal, com discos e tête-à-tête. **ICARAI** — O Clube de Regatas Icaraí é a boa pedida para hoje, quando apresentará o seu já conhecido baile "Ondas Sonoras", com Cardoso e seu Conjunto musical. Do mais, domingueiras.

VARIAS

O SEDA apresentou, ontem, o seu baile da Primavera. O complemento foi a coroação de sua rainha. ● O lar do casal Teodoro de Barros-Ana Luzia está festejando, hoje, o aniversário de sua filhinha Luciana Magalhães Barros. Teodoro é o responsável pelo UH-fluminense. ● Rosimar Vieira, a "Senhorita-Modêlo", do Universal Mirim, estará representando, logo mais, em Cantagalo, o município de São Gonçalo, no concurso "Senhorita Estado do Rio". ● As elegantes irmãs, Zanilde e Nice de Aquino (esta "Miss-Fiscal do Pleito de 7 de outubro"), estarão comemorando, logo mais, o aniversário de sua genetriz, sra. Zailde de Aquino Bitties. ● Lamentamos que o Mauá e o Caledônia, dois grandes clubes de São Gonçalo tenham feito um parêntesis em suas ligações sociais, por causa de futilidade. ● Hoje, a residência da srta. Elizabeth Lima Dutra — "Senhorita-Modêlo" do Fluminense, "Rainha dos Jogos Estudantis" e outros tantos títulos, estará em festas. Motivo: seus pais, Cristina Lima Dutra e Ari de Oliveira Dutra, estão comemorando o 29.º aniversário de casamento. ● O Fiat-Lux festejou, ontem, ao som da "Cassino de Sevilha", a passagem de seu quinto aniversário de fundação. ● A maioria dos clubes de Niterói e São Gonçalo está com seus aparelhos sonoros funcionando mal. E' necessário uma reparação. Logo mais, estaremos no Humaitá... A rainha continua só.

Ismael Vilela, diretor das Confecções Vilela, cumprimentando a srta. Sônia Maria Magro — Senhorita-Modêlo do Gragoatá

DR. GILBERTO AVENA do Hosp Servidores do Estado (IPASE)

CARDIOLOGIA — ELETROCARDIOGRAFIA — DOENÇAS DA VELHICE — «CHECK-UP» CLINICO

Cons. Centro: Rua México, 31, 14º, grupo 1401 — 2ªs, 4ªs e 6ªs, às 15 horas pelo telefone: 42-5813

Política no E. do Rio

ESTADO NO DESGOVERNO — Guindado ao govêrno após vencer uma grave crise política que teve repercussão em todo o território nacional, o sr. José de Carvalho Janotti parece que assumiu a chefia do Executivo sem estar habilitado para isso. Em conseqüência, o Estado continuou lançado ao caos administrativo, onde a crise de autoridade — que remonta desde o govêrno Celso Peçanha — é o principal problema. As ordens emanadas do Palácio do Ingá — isso encontra confirmação por parte dos assessôres diretos do sr. JJ — raramente são cumpridas.

Em dias da semana passada, através de uma comunicação por escrito e informal, o governador Janotti ordenou ao Secretário de Finanças (o banqueiro paulista Sebastião Costa de Castro, cujo "Hobby" é colecionar sêlos) que desse posse a um modesto cidadão recentemente nomeado para cargo de parcos vencimentos. A comunicação era clara: a posse deveria se dar imediatamente. Até hoje o recém-nomeado bate às portas da Secretaria de Finanças sem, ao menos, ser atendido. Mas a falta de autoridade do govêrno junto ao titular da SF é ainda maior e ficou patente quando êste deu declarações à imprensa contra o Banco do Estado.

Vai, porém, ainda mais longe a crise de autoridade que lavra no govêrno fluminense. Numa última tentativa de evitar o fechamento de centenas de escolas do Movimento Popular de Alfabetização, ordenou o sr. Carvalho Janotti a liberação de Cr$ 25 milhões por parte da Secretaria de Finanças. A resposta foi um "não" maiúsculo e as escolinhas encerrarão mesmo as suas atividades no decorrer do próximo mês.

Enquanto isso, o "Diário Oficial" continua a divulgar extensas listas de nomeados. Pedidos de todos os políticos são atendidos, sem que o governador consiga refreá-los. A continuar essa política empreguista, o "deficit" para 1963 poderá ultrapassar a casa dos cinco bilhões, mesmo sem que os atuais níveis dos servidores do Estado venham a sofrer a melhoria há muito pleiteada. Os círculos políticos são unânimes em afirmar que o atual govêrno sòmente pode ser comparado à gestão do senador Miguel Couto, quando êle era apenas uma figura decorativa no Ingá, manipulado por mãos hábeis de políticos inescrupulosos. Isso para não se falar de outras influências que muito depõem contra o Chefe do Executivo.

PTB: VITÓRIA DE BADGER SERÁ TRANQUILA! — Os círculos trabalhistas se mostram tranqüilos quanto à confirmação da vitória do sr. Badger Silveira na instância judiciária, não obstante estejam desde já se preparando para a batalha judicial que será iniciada pelo sr. Tenório Cavalcante. Não acreditam que o Supremo Tribunal Federal venha a reformar uma decisão do Tribunal Superior Eleitoral, onde têm assento ministro daquela côrte, principalmente depois de conhecidos os resultados das urnas, que favoreceram o candidato do PTB.

Periscópio

1 — O governador do Estado do Rio, numa verdadeira prova de falta de moral, voltou a desfilar, na tarde de anteontem, pelas ruas da capital fluminense, no seu carro oficial, com sua "espôsa por elegância", a assistente Eliet Aboud. Dizem que o atual ocupante do Ingá foi levar a "assistente" para reverenciar o Dia de Finados num cemitério.

2 — No Dia de Finados, a porta do Palácio do Ingá amanheceu cheia de flôres, o que obrigou os palacianos a chegarem a várias conclusões. Uns diziam que se tratava de pessoas que homenageavam o grande líder Roberto Silveira; outros, pelo contrário, afirmavam que o povo reverenciava a moral dêsse govêrno, já falecida.

3 — Alguns nomes já foram escolhidos pelo sr. Sílvio Picanço, prefeito eleito de Niterói, para formar o seu "staff": o sr. Mário Picanço para a chefia do gabinete; um dos filhos do prefeito como oficial de gabinete; o sr. Dircílio Rocha para a chefia do Serviço de Fiscalização dos Transportes Coletivos.

4 — A reabertura do Teatro Municipal de Niterói está sendo anunciada, pela quinta vez, para o próximo dia 10, desta feita com a encenação de vários trechos de óperas pelo Teatro de Óperas de Niterói. O fechamento daquela casa de espetáculos se deu, há mais de um ano, por ter sido considerada com falta de condições de segurança. Nos meios artísticos niteroienses, fala-se que o teatro voltará a funcionar, mesmo sem ser revisto, para que a atual direção possa fazer "média" com o prefeito eleito, a fim de continuar no "marasmo reinante".

5 — Só agora o govêrno fluminense assinou ato considerando de utilidade pública a Associação de Crédito e Assistência Rural do Estado do Rio de Janeiro — ACAR-RJ —, depois de ter sido ela, desde o ano passado, considerada pelo govêrno federal de utilidade pública e órgão de cooperação com a União.

6 — O advogado Amauri Bentes Viana afirmou que as desordens na Divisão de Pessoal da Secretaria de Administração têm sido tão grandes que, há dias, se tornou necessário chamar um contingente da Polícia Militar para colaborar com o pessoal daquele setor. Afirma-se naquele órgão que o "Testamento Janoti" está dando mais trabalho que o do sr. Celso Peçanha.

7 — Na Prefeitura de Niterói corre rumor de que o sr. Dalmo Oberlander, antes de deixar o govêrno, efetuará o reestruturamento do funcionalismo. Com essa notícia, já começou o corre-corre dos vereadores, a fim de reivindicar, para seus afilhados, melhores promoções.

Flagrantes do DC

AUTOMOVEL CAPOTOU EM ITAIPU — Quando um automóvel capotou na Praia de Itaipu, na tarde de Finados, sete pessoas ficaram feridas, mas apenas o motorista Antônio Pereira Gomes em estado grave. As demais vítimas, sra. Jandira Dias da Silva, sua filha Marli Monteiro da Silva e suas cunhadas Iolanda e Maria das Graças, e os srs. Mário Kleber e Aristóteles Néri foram internados no Hospital Antônio Pedro, de Niterói.

CLIMA MATOU CAVALOS DA PM — O major Medeiros Dezerto, comandante da Brigada ... informou que os cavalos da Polícia Montada não passam fome, acrescentando que 14 dos 116 importados do Rio Grande do Sul morreram por estranhar o clima fluminense.

EXPOSIÇÃO E DESFILES NAS GALERIAS — As Galerias Chave de Ouro — o edifício das escadas rolantes, em Niterói — programaram para hoje, amanhã e têrça-feira, várias solenidades no 3.º andar de sua loja. Hoje, das 10 às 12 horas, haverá exposição de trabalhos plásticos com «Linholene» e trabalhos manuais com plastipuma «troelon». Amanhã, às 16 horas, será realizado um desfile de modas, orientado por madame Ormy, e depois de amanhã, desfile de vestidos confeccionados com plásticos «Linholene».

PÔRTO DE NITERÓI MOVIMENTADO — O pôrto de Niterói exportou, de julho até outubro, 17.115 sacas de café. A firma que mais vendeu foi a Jabour S.A., com 4.000, e o país que mais comprou café foi a Filândia, com 10.702 sacas.

Punguistas vigiados e presos: 'Finados'

NITERÓI — As primeiras horas da manhã, mal saíam os operários com vassouras, baldes e latas de tinta, após o trabalho da limpeza e pintura dos túmulos, começaram a chegar as primeiras pessoas que foram reverenciar seus mortos no "Dia de Finados".

Em Niterói constituiu-se idêntica, ou superior, aos anos anteirores a romaria aos cemitérios de Maruí, Confraria de Nossa Senhora da Conceição e Jurujuba, o mesmo ocorrendo na totalidade dos municípios fluminenses.

Na Avenida Feliciano Sodré, em Niterói, onde ocorreu o incêndio do "Gran Circus Norte Americano, númeras pessoas acenderam velas e oraram. A evocação dos que morreram de maneira trágica provocou cenas chocantes no local em que se pretende erigir uma Igreja de N. S. dos Aflitos.

As sepulturas do ex-governador Roberto Silveira e do compositor popular Paulo Medeiros foram as mais visitadas. Ambos os túmulos estavam ornamentados com flôres e rodeados de pessoas de tôdas as classes sociais que rezavam e acendiam velas.

A Polícia estêve vigilante em todos os cemitérios, prendendo vários punguistas e conhecidos marginais. Não foi feito, entretanto, nenhum flagrante. Além dos investigadores, estiveram presentes no Maruí, a Polícia Militar, Guarda Municipal e a Radiopatrulha.

Os chamados "ratos de cemitério", nada obstante e a vigilância, conseguiram surripiar vários objetos de valor das catacumbas. No cemitério da Irmandade do Santíssimo Sacramento, a catacumba nº 8, da família Guerra, foi violada. Os "ratos" furtaram um crucifixo, duas molduras e quatro letras de bronze.

'Barnabés' entram na 'Operação-Moleza' dia 15: aumento geral

NITERÓI — Os funcionários do "nível universitário" anunciaram, ontem, que irão incorporados ao Palácio do Ingá, amanhã, para solicitar ao governador do Estado, melhoria salarial, conforme a lei 5.021 que fixa os vencimentos da classe.

Enquanto isso, os "barnabés" distribuiram nota, ontem, informando que a "operação-moleza", terá início no próximo dia 15 (o *feriado contará*), até que "o governador se disponha a atender a classe.

COMULO DOS COMULOS

Alegam os "barnabés" que os ordenados dos mais antigos funcionários do Estado, não vai além de 20 mil cruzeiros, enquanto que a maioria dêles já entra ganhando mais de 30 mil cruzeiros. Afirmam, também, que os agentes e fiscais de renda foram beneficiados com um aumento, considerado de "estravagante" pelo sr. Celso Peçanha e já estão reivindicando, um outro nôvo aumento.

Estourando ainda mais, a crise nos meios funcionais, os agentes e fiscais de Renda, anunciaram que "se têrça-feira não fôr enviada nenhuma mensagem do Executivo, à Assembléia, concernente ao aumento geral da classe, deflagarão greve geral". Disseram que, como a lei não permite a palavra "greve", irão aos seus postos, mas "estarão cegos, até que os benefícios cheguem ao Legislativo". Essa classe diz que a revolta é em razão a um recente aumento aos Inspetores Fiscais, dado pelo sr. Janotí.

Fonte autorizada junto ao Palácio do Ingá informou, ontem, que o governador está prendendo as novas nomeações de seus apadrinhados para o "finzinho de seu govêrno". E que o chefe do Executivo foi prensado pelo sr. Badger Silveira, para "não fazer mais, em hipótese alguma, novas nomeações".

CARLOS COUTO VAI À EUROPA: FÉRIAS

Há mais de dez anos, trabalhando ininterruptamente em rádio, televisão, jornal e publicidade, Carlos Couto é, sem dúvida, um dos mais ativos homens da cidade, pois, além disso, ainda consegue tempo para dedicar-se a várias outras atividades comerciais. Figura muito popular, tem merecido mesmo o título de "Cidadão Honorário de Niterói", resolveu êle, agora, tirar umas férias, a fim de visitar sua filha Renée Simon, que vive em Paris, onde trabalha como primeira bailarina de "Danças Espanholas" do "Cassino de Paris", uma das mais importantes casas de espetáculos da "Cidade Luz". Seu primeiro ponto de desembarque será Portugal, devendo seguir para a França, através da Espanha. O embarque acontecerá hoje, às 8 horas da manhã, no Galeão, pela Panair. A volta de Carlos Couto está marcada para daqui a dois ou três meses.

ANTIGUIDADES

Compram-se pratarias, porcelanas, cristais, jóias e móveis de jacarandá ou cedro. Pagamos o valor de antiguidade. — CASA ANGLO-AMERICANA DE ANTIGUIDADES LTDA. Rua Gago Coutinho, 73 — Largo do Machado — Tel.: 25-0618

'Barnabés' da SAEN ganham batalha: reestruturação

NITERÓI — O governador do Estado assinou decreto reestruturando o pessoal da superintendência de Águas e Esgotos vinculadas à Secretaria de Obras e distribuídas por todo o território fluminense. Segundo o decreto, fica regulamentada a promoção do pessoal "de acôrdo com a capacidade de cada um, nos diversos setores de atividades".

Em seus considerandos, diz o governador que a vinculação do pessoal das superintendências não é estabelecida nos Estatutos dos Funcionários Públicos Civis do Estado, mas pela lei 1.800, de junho de 1953, que regula os direitos e deveres trabalhistas dos servidores nos órgãos industriais da União, dos Estados e dos Municípios.

PESSOAL DO NÍVEL UNIVERSITÁRIO QUER AUMENTO

NITERÓI — Componentes das carreiras de nível universitário vão entregar, na próxima semana, memorial ao governador Carvalho Janoti, solicitando aumento de vencimentos. Ao documento será anexado minuta de anteprojeto de lei, fixando os vencimentos desses servidores aos já previstos e estabelecidos pela lei 5.021, de janeiro dêste ano.

O aumento beneficiará as carreiras de assistente judiciário; assistente social; bibliotecomomista; cirurgião-dentista; contador, delegado; enfermeiro; engenheiro; farmacêutico, médico; técnico de administração; técnico de educação e veterinário.

Distribuição do patrimônio

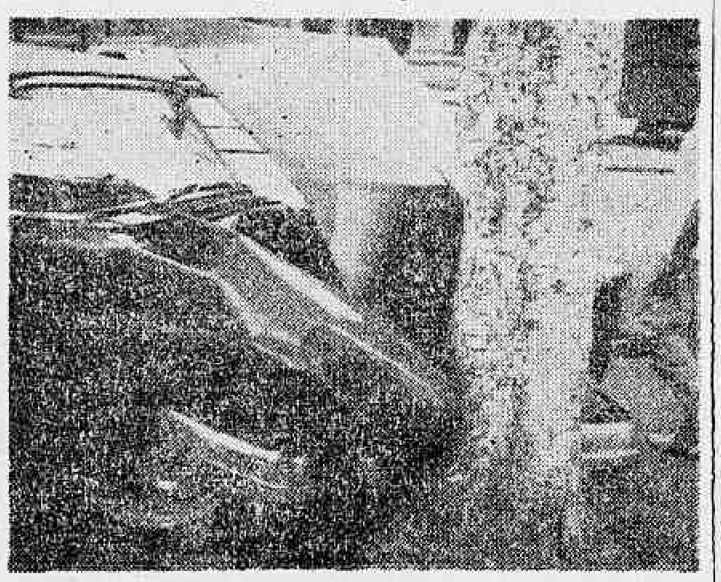

Colaborando com o atual govêrno estadual, motoristas e auxiliares do sr. Carvalho Janoti ajudam a destruir o patrimônio estadual, que custou o dinheiro do povo fluminense. Ainda, na tarde de quinta-feira, o carro oficial, chapa n. 5, da Secretaria de Interior e Justiça, chocou-se com uma árvore, na Avenida Feliciano Sodré, defronte da Estação Rodoviária Amaral Peixoto, espatifando-se todo (foto). O automóvel trafegava em grande velocidade, sob a direção do motorista Bento Dutra, que aproveitava sua hora de folga, para dar umas voltinhas. O motorista, depois do acidente, evadiu-se

Visite o "Restaurante-Bar" do

CLUBE DOS 40

Praia de Piratininga (Mar Azul)

ESPECIALIDADE EM PRATOS MARINHOS

EDIFÍCIO ITACOLOMI

Mais uma realização da IMOBILIÁRIA E INCORPORADORA OTTO MEINBERG S. A.

Adquira seu apartamento na Rua Presidente Pedreira n.º 147 — "Jardim do Ingá".

Sinal de apenas Cr$ 90.000,00.

Prestações de Cr$ 15.500,00 mensais.

Corretores no local ou na Av. Rio Branco, 131 — 5.º andar — Rio — Tels. 22-3822 — 42-2010.

Sensacional! *Emocionante!*

HOJE às 21,40 hs.

TV-RIO RING BRAHMA

- o maior espetáculo esportivo da cidade

— pelo CANAL 13 TV-RIO —

1.ª luta: ELIEZER ... SIQUEIRA (Carioca) x JORGE FERREIRA (Campeão Fluminense) — 3 «rounds» — Amadores

2.ª luta: MECONE ... GIANFRANCO (Campeão Paulista) x JOSE CARLOS SOARES (Campeão Fluminense) — 3 «rounds» — Amadores

3.ª luta: JOÃO ... ILO (Carioca) x JOSE MATIAS (Paulista) — 6 «rounds» — Profissionais

4.ª luta: VALDOMIRO PINTO (Invicto Carioca) x JORGE BLACUDT (Boliviano — 10 «rounds» — Profissionais Internacional

REGISTRO

Aniversários

FAZEM ANOS HOJE

SENHORES:

Francisco de Sá Pires, médico; professor Carlos Tôrres Pastorino; Jorge da Silveira Martins, advogado; José Salgado; José Cardoso de Almeida Soares; José Gonçalves da Silva; Gilberto Santana; Alfredo Bernardes Neto; José Maria Neves; Francisco Pinto Brandão Filho e Cássio Medeiros.

SENHORAS:

Rute Cruz Santos, espôsa do nosso companheiro Alamir Cruz Santos.

— Iramaia Meneses, espôsa do sr. Humberto Teles Meneses.

MENINOS:

— Aniversaria hoje, a menina Eliane, filha do casal Edgar Boaventura Carreira, moradora na Rua Taubaté 46, Osvaldo Cruz; que à tarde oferecerá uma lauta mesa de doces aos seus amiguinhos.

FAZEM ANOS AMANHÃ

SENHORES:

Américo Farias; João de Sousa Ferreira; dr. Sobral Pinto, John Briton; Alberto de Oliveira Meneses; Pedro Cervino; Georgino Acilino de Lima Tôrres; Guaraci Cascardo Celso Timponi; Hugo Ferreira de Carvalho; José Sampaio Marques da Luz; Martins e Silva e Ivo Scalercio.

SENHORAS:

Eni Loureiro Lima; Iza Viviani Teles; Heloísa de Araújo Góis; Rosilda Barros; Julieta Fernandes Mota; Hermelinda Romano Azevedo Milanez; Severina Pereira de Sousa; Dora Paraíse; Helena Moura Brasil; Maria André Ramalho.

— Sra Odete Brasílico — Transcorre amanhã o aniversário natalício da professora Odete Balhões Brasílico, espôsa do nosso companheiro dr. Américo Brasílico, advogado militante no fôro desta capital.

— Vilma Maria Rocha, filha do casal Valdemiro-Ruth Amaral Rocha.

— Dona Angelina Moreira — A efeméride de hoje registra a passagem do aniversário natalício da exma. sra. Dona Angelina Gonçalves da Costa, espôsa do sr. Antonio Moreira da Costa.

Casamentos

Srta. Marli Sobral-sr. Francesco Generoso — Casam-se, no dia 10 do corrente, às 18 horas, na Igreja de Nossa Senhora da Glória, no Largo do Machado, a srta. Marli Sobral, filha do sr. Francisco Generoso e sra. Arícema Magalhães Sobral e o sr. Francesco Generoso, filho do sr. Nicola Generoso e sra. Rafaela Generoso.

Comunhões

Primeira Comunhão — Fará sua primeira comunhão, no dia 11, na Igreja de São Sebastião, em Parada de Lucas, o [illegible] Maurício, filho do casal sr. Manuel Pereira Felipe e sra. Ladir Rodrigues Felipe.

Conferências

Instituto dos Advogados da Guanabara — Atendendo convite do Instituto dos Advogados da Guanabara, o juiz dr. Geraldo Maldonado, irá pronunciar, amanhã, às 20 horas, no auditório do Palácio da Cultura uma conferência sôbre o tema: — "O fator econômico e seus reflexos no fenômeno jurídico".

Comemorações

No dia 6, às 20,30, no salão nobre da Escola, haverá uma solenidade comemorativa do 25.º aniversário da cátedra de Radiologia Clínica do professor José Guilherme Dias Fernandes. Naquela oportunidade falarão os profs. Monteiro de Carvalho, Vinelli Batista, Alberto Soares de Meireles e o presidente do CABR, Evangelista Pereira e o homenageado. Convidamos os professôres e alunos desta Escola e demais faculdades com sede na GB, para a referida solenidade.

Concertos

No Teatro Municipal, às 20,30, h. realizar-se-á no próximo dia 11, domingo, o 13.º Concêrto do Côro do Instituto Israelita Brasileiro de Cultura e Educação (IIBCE), sob a regência do maestro Henrique Nirenberg e acompanhamento de orquestra. No programa, serão apresentados vários números musicais em Idish, Hebraico e Português. Ao piano, Ieta Lipza.

"Processo — 70" nova conquista

DISCOS — Alberto Rêgo

ESTÃO sendo lançados em nosso país vários elepês da "Time" pelo "Processo-70", que constitui uma importante descoberta no setor das gravações fonográficas. Embora o "Processo-70" tenha sido apresentado em seu estágio experimental na série "2.000" durante os últimos dois anos, agora êle alcançou seu último grau de perfeição. Sòmente nesta marca pode-se encontrar o "PROCESSO 70". Diversamente do processo empregado nas fitas de 35 mm, apresentado pela primeira vez em 1957 e abandonado pela maior parte das companhias gravadoras, esta é a primeira vez que se chama a atenção do público para o "Processo 70". Para que os discófilos tenham conhecimento perfeito dessa nova conquista, aqui estão os dados completos a respeito do assunto. O "Processo-70" é o aperfeiçoamento de uma característica de ênfase préria menor que a normalmente usada. Pode eficazmente aumentar a capacidade operante e sobrecarga da energia e eletrônica, bem como da própria fita, e manter ainda uma faixa mais larga de reprodução.

Como a fita passa mais ràpidamente pela cabeça de gravação, resulta disso um aumento natural da resposta de alta freqüência. O Processo-70 tira vantagem do ganho na resposta de alta freqüência, resultando também num mais baixo nível de distorção. Isso se consegue com a atenuação do "boost" de alta freqüência, fazendo-se a compensação com a redução da "de emphasis" O referido Processo tem um meio próprio e único de contrôle diferente do utilizado pelas companhias gravadoras O resultado líquido é bastante distinto para que se possa sentir a diferença. O aperfeiçoamento é realmente notável no que diz respeito a resposta melhorada e a clareza na gama de alta freqüência, o que resulta da operação do sistema em um "bias" que permite melhor reserva de sobrecarga. Sabe-se que as fitas perfuradas de 35 metros contraem-se de modo que o acionamento por meio da carreta dentada deturpa a via útil. A fita de 35mm é guiada, nunca puxada para passar pela cabeça gravadora. Isso é uma enorme desvantagem, de vez que não se obtém um contato relativamente mais alto. O Processo-70 não corre êste risco porque a fita é puxada para passar pela cabeça gravadora e nunca perde a fidelidade de pico nas freqüências altas e baixas ou médias Portanto estabilidade dimensional do Processo-70 é excelente comparada à dos métodos de gravar em fita atualmente em uso No Processo-70 a relação sinal-ruído é superior, atingindo essa superioridade até 40%. Testes de audição feitos para comparação, usando gravações originais de estúdio, confirmam esta superioridade.

O Processo-70 apresenta mais baixa distorção que qualquer outro método atualmente empregado. Reúne ainda uma separação mais clara sem quaisquer artifícios de canais fechados para enganar o ouvinte com falsas apresentações. Em momento algum há qualquer eliminação de circuito ou ligações cruzadas de canais para confundir ou iludir o ouvinte. Êste processo é a última palavra em reprodução de fidelidade. Representa a melhor relação sinal-ruído, possível. Significa uma maior gama sem distorção e um melhor som".

* * *

As gravações que serão lançadas no mercado na próxima semana gravadas pelo Processo-70 são as seguintes:

"Hugo Montenegro e s/orquestra" — "FRANCE" — Gordon Jenkins e s/orquestra — "Viva o México". Orizaba e s/orquestra — "Novos Temas de Filmes", com várias orquestras — Billy May.

Arroz diferente

ESPETÁCULOS — Mister Eco

AUTOR de muitas proezas, talvez a mais notável seja aquela de ter dado um grito de carnaval numa quinta-feira de cinzas. O acontecimento assumiu foros de escândalo, mas a festa organizada por Mariozinho de Oliveira, com escola de samba e tudo, nada teve de atentatório à moral, como, na época, se pretendeu insinuar. O "Abacaxi Maluco" — bebida à base de gin servida no próprio fruto — feriu apenas susceptibilidades hipócritas, dos que fazem, e não dizem, carnaval o ano inteiro.

SÔNIA MAMED
Estrêla de dois espetáculos: "A Mulher e o Perfume" e "Fatos & Fofocas"

Naquele tempo, que não vai longe, Mariozinho de Oliveira era milionário e play-boy. Hoje, Mariozinho é homem de indústria, comandando milhares de operários e realizando para os mesmos obra de elevado sentido social. O boêmio de outrora limitou as suas andanças noturnas aos fins de semana Às sete da manhã, diàriamente, dirigindo uma camioneta, Mariozinho de Oliveira já está chegando aos seus estabelecimentos fabris, no Bairro de São Cristóvão, circunspecto e cônscio de suas responsabilidades.

As atribulações do capitão do progresso, todavia, não mataram a jovialidade e o espírito brincalhão do Mariozinho, que ainda faz das suas, poucas e boas. O escritor Jeff Thomas, atualmente em Hong Kong, que o diga. Personagem, entre muitos outros, de Mariozinho, jamais com êle se agastou. Pelo contrário. Nutre pelo milionário uma afeição fraterna.

Mariozinho agora está organizando um almôço, que promete resultar em sensação. Um almôço ao qual comparecerão sòmente senhoras casadas. Porque, não se sabe bem. Talvez porque pretenda imprimir à reunião um caráter distinto e respeitoso. Sabe-se que já contratou os serviços culinários de José Fernandes e uma orquestra de trinta violinos para fazer a música de fundo.

O curioso é que no almôço das senhoras casadas só haverá um prato único, cuja receita é segrêdo e da autoria do próprio Mariozinho. O anfitrião se nega a explicar o acepipe, mas garante tratar-se de prato saborosíssimo ao mais requintado paladar:

"Arroz Passado pra Trás".

QUE SUSTO!

O NOME do programa parece que era "Silhuetas". Canal Nove. Um cavalheiro de língua arrevesada entrevistava o pianista e compositor J. R. Kelly, êste fazendo firulas marotíssimas ao piano, no Dia de Finados. À certa altura, o cavalheiro de arrevesada, Garin não sei de quantas, se saiu com esta: "Na minha opinião, você sempre foi um grandississimo..." Fêz pausa e acrescentou: "pianista". Foi um alívio.

MARCAÇÃO

O BLACK HORSE foi reaberto com licença para trabalhar apenas como bar. Os seus proprietários, entretanto, esticaram a concessão judicial e puseram a funcionar a pista de danças. A Delegacia de Costumes, a quem está afeto o assunto, não gostou de ter sido desrespeitada, foi lá e suspendeu as danças. Não se discute a legalidade da proibição, mas não há dúvida de que, desta feita, a Delegacia de Costumes agiu com muita presteza. Outras boates e outros bares com danças já foram inaugurados sem licença e assim funcionaram mais de dez meses. Essas licenças sempre demoram muito a sair. Muito mesmo.

ANA MARIA
Biquini do Night and Day

LEGADO

PIET VAN OYEN, cidadão holandês recentemente falecido na localidade de Vlijmen, com oitenta anos de idade, deixou um curioso testamento. Boêmio até as últimas, Piet estabeleceu que tôdas as crianças das escolas públicas de Vlijmen, durante vinte e cinco anos, deverão receber, no dia o aniversário de sua morte, um florim e onze centavos para comprar doces. Durante o mesmo tempo e no mesmo dia, os seus amigos receberão dois cálices de aguardente, e os sócios do clube carnavalesco a que pertencia, dois charutos cada um.

SUSPENSO O BLOQUEIO

CHEGOU ao fim a querela entre Stauber e João Resende, pela posse do Blue Angel. Um milhão de cruzeiros em erva viva foram entregues pelo primeiro ao segundo que se deu por muito bem pago e satisfeito. O Stauber ficou com a propriedade total do Blue Angel e para o João valeu um milhão.

TÔDAS AS NOITES

O SUCESSO alcançado pelas codornas no Texas fêz com que os proprietários daquele bar passassem a servir o excelente acepipe tôdas as noites, satisfazendo, assim, às reclamações gerais. O Texas-Bar dispõe de uma criação de codornas, cuja produção é de quatrocentos *passarinhos* por dia.

BILHETE

JOSÉ ALVARO: Mande sempre as suas notinhas mas não mude o nome do maragogipano velho de guerra. Obrigado pela boa intenção mas eu tenho a impressão que é muito tarde para êsse "Olavo Luís" pegar. (a) Mister Eco.

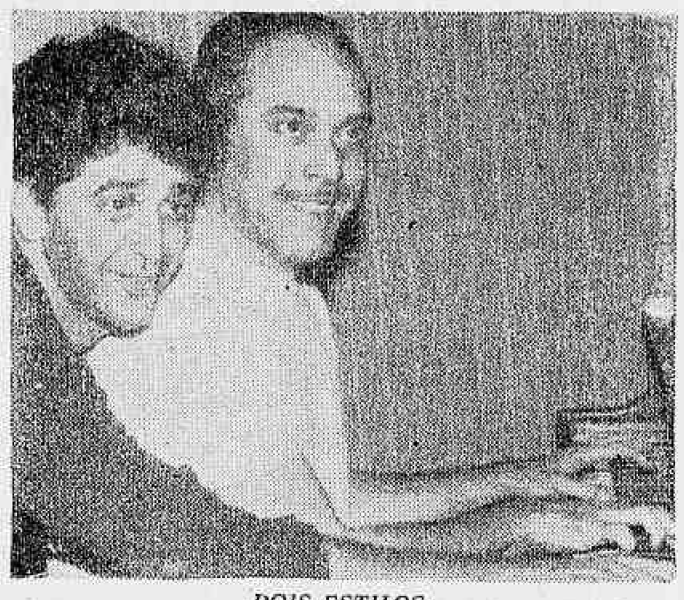

DOIS ESTILOS
Luís Eça e Bené Nunes

SINDICATO NACIONAL DOS OFICIAIS DE MÁQUINAS DA MARINHA MERCANTE

Sede própria: AV. RIO BRANCO, 20, 11.º pavto.
Endereço Telegráfico: PROPULSOR — Tel.: 23-1692

EDITAL DE CONVOCAÇÃO

ASSEMBLEIA GERAL EXTRAORDINÁRIA

De ordem do sr. Presidente, esta Secretaria convoca a todos os associados quites, a comparecerem à Assembléia Geral Extraordinária, a realizar-se no dia 6 de novembro p. vindouro, têrça-feira, às 16 e 17 horas, respectivamente em 1.ª e 2.ª convocações, a fim de serem tratados os seguintes assuntos:

a) — Leitura, discussão e aprovação da Ata da Assembléia anterior;

b) — Dar ciência à classe sôbre o andamento dos trabalhos referentes à Hierarquia Salarial, nos moldes do Decreto 51.551, de 19.9.62;

c) — Deliberar sôbre as providências para sanar as atuais injustiças material e moral impostas aos nossos associados servidores nas Emprêsas do Tráfego dos Portos;

d) — Bem geral.

Rio de Janeiro, 31 de outubro de 1962.

HÉLIO JOSÉ DOS SANTOS LOPES
Secretário.

A LUVARIA E GALERIA GOMES

Fabricam luvas desde 1896 que vendem pelos menores preços. Pelica, Suede, Suedine, Fio, Gersey Helanca. Renda, modelos para tôdas as ocasiões. Preços especiais para revendedores.

Remetemos por reembolso postal

Rua Ramalho Ortigão, 38

Tels.: 43-0311 - 23-1116

CUPIM

Baratas, Ratos, Pulgas etc — Orçamento grátis — Garantia de 6 a 12 meses. Cupim 8 anos — RUGANI & CIA. LTDA. — Rua São José n.º 90 sala 1.205 — Rio — Telefones 22-0873 e 22-3285 — Niterói: Tel.: 2-7832.

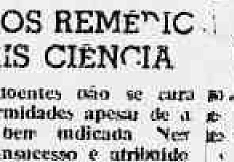

MENOS REMÉDIO MAIS CIÊNCIA

Muitos doentes não se curam das enfermidades apesar de a medicação bem indicada. Nesses casos o insucesso é atribuído a uma deficiência nos processos de defesa orgânica — Leia o livro O PODER CURATIVO DO SANGUE distribuído no Clínica Dr. Olívio Martins das 14 às 19 horas, na Av. 13 de Maio n. 13 — Ed. Municipal — 19.º andar Gr. 1.904 — Remete pelo CORREIO mediante o envio de Cr$ 30,00

TROQUE BEM... TROQUE POR SHELL X-100

Assim como no jôgo dos quatro cantos, a troca do óleo do cárter tem que ser oportuna e precisa. SHELL X-100 MOTOR OIL, contendo aditivos aperfeiçoados, limpa e protege a cada instante as partes vitais do motor... assegura funcionamento mais eficiente, vida mais longa das peças, maior economia. Siga o exemplo de centenas de milhares de motoristas. Procure o Revendedor Shell mais próximo e troque bem... troque por Shell X-100.

Você pode confiar na SHELL

Antônio Bandeira

ARTES — Antônio Bento

A ATUAL exposição de Antônio Bandeira, na "Galeria Bonino" veio mostrar que o artista se encontra numa boa fase. Esse pintor foi o pioneiro da abstração informal no Brasil e ocupa há dez anos um lugar de relêvo em nossa vida artística, desde que retornou de Paris, pouco depois de 1950.

E' um dos poucos pintores brasileiros que podem viver na Europa, com a venda de seus próprios quadros.

Encontrava-se Bandeira em Paris, pelas alturas de 1945, quando já se iniciava o repúdio à abstração geométrica dominante no período posterior à última grande guerra (1945-1950). Ligou-se o nosso patrício a Wols, que foi o grande mestre da arte informal e remou resolutamente contra a corrente, sendo então hostilizado na capital francesa, para anos depois ser reconhecido como um artista extraordinário.

Isso mostra o grande mérito de Bandeira, que tomou uma posição certa, logo depois que pôde firmar-se em Paris e tirar proveito dos estudos que lhe proporcionaram a bôlsa que lhe concedeu em 1946, o govêrno francês.

Não mudou muito a pintura de Bandeira, nos últimos anos. E' isso o que se pode constatar de sua atual exposição da Bonino. Mas, verifica-se que o artista está hoje seguro de seus meios de expressão. E consegue os efeitos desejados, na grande maioria dos seus trabalhos.

Deve-se ainda registrar a intenção antiacadêmica com que Bandeira arma as suas composições, voltando a uma informalidade e a uma fluidez antiestruturais equivalentes às dos mestres impressionistas do passado.

E' possível que o artista às vêzes carregue um pouco mais na nota sensível, ou mesmo procure agradar a uma parte mais vasta do público. Mas, cumpre a êsse respeito, ponderar que o aspecto hedonista da arte de Antônio Bandeira é feito com muito bom-gôsto, tendo o claro objetivo estético de reagir contra o "belo-repelente", o feio sistemático que aparece hoje, com freqüência, na obra de tantos informais.

E' esta a lição que se pode tirar de sua mostra presente, com a qual se despede do Rio, para uma larga temporada na capital francesa. Bandeira é certamente um dos valores positivos da pintura brasileira atual. A sua presença no Brasil é uma necessidade. Que não se esqueça disso o artista que, embora cidadão de Paris, deve voltar com freqüência ao seu país.

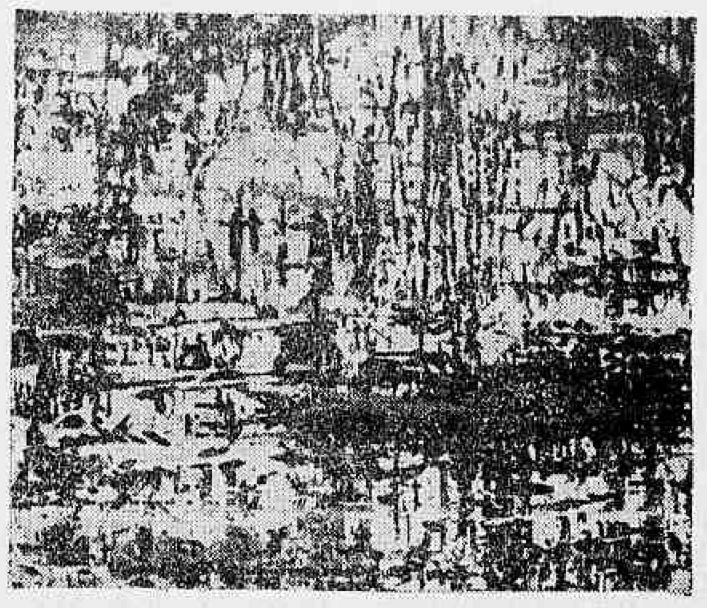

"O Túnel", quadro de Antônio Bandeira, na "Galeria Bonino"

Noticiário

ABRE-SE, na "Galeria Bonino", amanhã dia 5, a exposição de Aldemir Martins. E' a primeira vez que o artista exibe trabalhos da sua autoria no Rio, após o seu regresso da Europa.

•

TEM despertado interêsse, na "Galeria Sobradinho", a mostra de "mobiles" do escultor argentino Juan Carlos Salatino.

•

EM PARIS, o pintor Cicero Dias tem trabalhado intensamente, nos últimos meses. Entrou na nova fase e fará em breve uma exposição.

•

ENCERRA-SE hoje, no Museu de Arte Moderna do Rio de Janeiro, a Retrospectiva de Iberê Camargo. As pessoas, que ainda não a visitaram, não devem perder esta última oportunidade de ver, em conjunto, a obra dêsse inquieto e jovem mestre da pintura brasileira moderna.

•

DE ROMA, a ANSA informa que o maestro Igor Strawinski partiu do aeroporto romano de Fiumicino para Nova Iorque. O grande compositor e regente, que realizou na Itália dois concertos, um em Roma e outro em Perusa, vai aos EUA para uma série de audições. Depois, Strawinski irá à Venezuela. O artista está em boas condições de saúde, embora acometido, há algumas semanas, de mal súbito na URSS, onde estêve depois de cinqüenta anos de ausência da pátria de origem.

•

Em comemoração ao aniversário natalício de Lorenzo Fernândez, a Academia de Música Lorenzo Fernândez fará realizar a execução do primeiro quarteto no próximo dia 12 do corrente, às 17 horas, no auditório Villa-Lobos. Prestará a sua colaboração o Quarteto do Rio de Janeiro, integrado por Mariuccia Iacovino, Salomão Rabinovich, Henrique Nirenberg e Peter Dauelberg, que interpretará em primeira audição mundial o 1.º Quarteto de Lorenzo Fernândez.

•

No Teatro Municipal, hoje, às 10 horas, a Orquestra Sinfônica Brasileira realizará uma audição da série para a juventude em que tomará parte o pianista Leopoldo Coreli Sousa Koreder como solista da "Rapsody in blue", de Gershwin. Na regência, o maestro Isaac Karabtchewsky.

•

Ao lado da mostra do seu acêrvo, o Museu de Arte Moderna de São Paulo expõe também obras de artistas brasileiros, adquiridas por Ernesto Wolf. Essa coleção reúne algumas obras que são verdadeiras raridades históricas, como uma série de litos de Lazar Segall, de 1917, um retrato do filósofo italiano Benedeto Croce por Portinari, outra série de desenhos de Di Cavalcanti, tela de 1917 de Anita Malfatti e outras mais recentes de Da Costa, Volpi, Maria Leontina, Iberê Camargo, Krajcberg e outros.

•

NA "Galeria Macunaíma", deverá inaugurar-se, amanhã, às 16 horas, uma exposição de Estela Campos.

PRODUTOS DE VALOR DA FLORA MEDICINAL
DIRAJAIA
Expectorante indicado nas bronquites e nas tosses, por mais rebeldes que sejam
LUNGACIBA
Poderoso tônico amargo, ativa o órgão digestivo, combate as diarréias e o catarro intestinal, estimulando o apetite
Vendem-se em tôdas as farmácias e drogarias. Peça grátis nosso útil Catálogo Científico
J. MONTEIRO DA SILVA LTDA.
193 — SETE SETEMBRO — 195
Tel.: 23-2726 — Rio.

BANCO LINO PIMENTEL
CONSULTE NOSSAS TAXAS
TRAVESSA DO OUVIDOR N.º 34

O MÉDICO À FÔRÇA
DE MOLIÈRE
NAPOLEÃO MONIZ FREIRE
CARMEN SYLVIA MURGEL
O TABLADO TEL: 264555

O MAIS FORTE REALISTA DA TEMPORADA!
DEGREDADO POR UM AMOR! ENCONTRADO NUM BORDEL!
CAMINHO AMARGO
"LA VIACCIA"
UM FILME DE MAURO BOLOGNINI
PROIBIDO 18 ANOS
AMANHÃ ART-PALÁCIO COPACABANA
2-4-6-8-10 HS
JEAN PAUL BELMONDO
CLAUDIA CARDINALE
PIETRO GERMI

METRO METRO METRO PAX
Festival TOM & JERRY ÀS 10 HORAS HOJE
METRO METRO METRO PAX RICAMAR
HOJE 2-4-6-8-10 HS. (PASSEIO: DESDE 12 HS.)
METRO GOLDWYN MAYER
O SEGRÊDO DE MONTE CRISTO
RORY CALHOUN
AMANHÃ: COLISEU CAXIAS
CENSURA LIVRE

IMPERIO
Amanhã
A MESTIÇA DO MISSISSIPI
"Duel on the Mississippi"
PRODUÇÃO COLUMBIA PICTURES
TECHNICOLOR
LEX BARKER · PATRICIA MEDINA
WARREN STEVENS
Direção WILLIAM CASTLE

HOJE
OPERA BRITÂNIA IMPERATOR COLISEU
FLUMINENSE REGÊNCIA SÃO PEDRO GUARACI
DIVÓRCIO À ITALIANA
com MARCELLO MASTROIANNI
PREMIADO EM CANNES COMO A MELHOR COMÉDIA
6ª Semana DE SUCESSO
CIC
A SEGUIR! OUTRA DO NOTÁVEL ANTONIONI "AS AMIGAS"... ELEONORA ROSSI DRAGO
PROIBIDO ATÉ 18 ANOS
AMANHÃ
OPERA BRITÂNIA REGÊNCIA BRASÍLIA ROSÁRIO MELLO (PENHA CIRCULAR) AZUL S. JOÃO

SÚMULA CAPIXABA

I Festival da Música Brasileira começa hoje

VITÓRIA — Realiza-se, hoje, a sessão de abertura do I.º Festival da Música Brasileira da cidade. O acontecimento, promoção conjunta da direção e dos alunos da Escola de Música do Espírito Santo, destina-se a levar ao público capixaba as composições mais expressivas dos autores nacionais, fato que se dará em sucessivos recitais, durante todo mês de novembro.

A iniciativa do Diretório Acadêmico da EM recebeu todo apoio e colaboração do diretor do estabelecimento, professor Alceu Camargo que, com as professôras Anny Coutinho e Vera Camargo se encontra à frente dos ensaios e da organização do Festival. A série de audições dedicadas à música brasileira, inicia-se às 20,30 horas, no auditório do Colégio do Carmo, colocando em realce composições do padre José Maurício, Carlos Gomes, Henrique Oswald, Alberto Nepomuceno, Heckel Tavares, entre outros. Pelo seu ineditismo, o I.º Festival da Música Brasileira de Vitória está fadado a alcançar grande sucesso.

DENÚNCIA

Ocupando a tribuna da Câmara Municipal, na última sessão realizada pela Casa, o vereador Arnaldo Pinto da Vitória voltou a criticar acerbamente o procedimento do prefeito da capital, sr. Adelfo Monjardim. Dizendo que denunciava um absurdo, o edil comunicou a seus pares que embora afastado das funções durante todo o mês de setembro, face à desincompatibilização para habilitar-se à disputa de uma cadeira de deputado estadual, o chefe do Executivo da cidade mandou que lhe fôssem pagos os vencimentos correspondentes ao período em que estêve fora, agora que tornou ao cargo.

DATA

Recolhido ao interior de uma fazenda de sua propriedade, no município de Guaçuí, o sr. Francisco Lacerda de Aguiar, governador eleito do Espírito Santo, viu passar, na última quarta-feira, a sua data natalícia. A efeméride foi comemorada na intimidade, entre familiares, sendo grande, porém, o número de mensagens gratulatórias, procedentes de todo o Estado, que levaram até onde se encontrava o governador eleito as felicitações populares.

TRANSFORMAÇÃO

A Rádio Vitória, emissora pertencente à grande cadeia nacional dos Diários e Emissoras Associadas, deverá passar por uma série de transformações, a partir do início do ano vindouro. Segundo se propala, nos corredores da estação, a mesma deverá ter ampliada a sua potência, que será elevada primeiramente para 10 kw e, posteriormente para 25 kw.

LAMENTA

Falando à reportagem do DC, acêrca do trágico acidente de aviação, ocorrido nas proximidades de Belo Horizonte, que culminou com o desaparecimento do deputado Meneses Côrtes, líder udenista na Câmara Federal, o sr. Eurico Resende, eleito senador pela UDN nas eleições de 7 de outubro, declarou que se a perda foi grande para o seu partido, incalculável o foi para o país. O destacado prócer da "eterna vigilância" capixaba lamentou ainda a morte de seu companheiro de legenda, fixando ter sido o deputado Meneses Côrtes, em vida, uma das encarnações mais perfeitas dos verdadeiros ideais udenistas.

COMUNISMO

Tentando investir, pela primeira vez abertamente, nos meios universitários, os comunistas capixabas, que já mantêm matriculados nas principais Faculdades da cidade vários estudantes chamados pela classe de profissionais, apresentaram um candidato para disputar as eleições presidenciais do Diretório Acadêmico da Faculdade de Direito do ES, êste ano. A ameaça vermelha, contudo, vem despertando forte reação entre os acadêmicos da citada entidade, principalmente em tôrno da chapa encabeçada pelo estudante Djalma de Sá Oliveira, um elemento de bons propósitos e, sobretudo, anticomunista.

RECEITA

Em entrevista concedida na televisão, ao jornalista Esdras Leonor, durante o programa "Praça Oito", o jovem José Ingácio Ferreira, vereador mais votado do município, no último pleito, deu a receita aos interessados em "como se eleger sem gastar mais do cinquenta mil cruzeiros", quantia por êle despendida durante a campanha. "O negócio — disse — é a conversa ao pé do ouvido; mas feita com uma antecedência ao pleito de, no mínimo, dois anos, diàriamente, porém". Vale frisar que conta apenas 24 anos de idade o mais votado edil da capital, de quem não se viu um único cartaz ou uma faixa sequer, durante o período pré-eleitoral. Como se observa, foi na conversa mesmo que elegeu...

ESPORTIVAS

Por indicação unânime do Conselho Deliberativo da entidade, o sr. Arabelo do Rosário foi aclamado presidente do Clube Náutico Brasil. A sua investidura ocorrerá nos próximos dias. • Anuncia-se que o avante Alcenir será convocado para a seleção capixaba ainda esta semana. Positivada a medida, estará reparada uma tremenda injustiça da Comissão Técnica da FDE, já que o jogador cachoeirense pode ser considerado como o melhor atacante do Estado. • Enquanto isso, apesar dos protestos unânimes da crítica especializada da capital, os responsáveis pelo preparo da seleção insistem em deixar de fora o lateral Alcione, o jogador ideal para a asa-média esquerda da representação capixaba. — (De Murilo Cabral Perpétuo, correspondente do DC. — Tôda correspondência deve ser enviada para a Rua Loren Reno, 54 — Vitória)

Teatros & Boites — Programa para sua Noite

Oscar Ornstein e Victor Berbara apresentam BIBI FERREIRA · PAULO AUTRAN e SERGIO DE OLIVEIRA
EM MINHA QUERIDA LADY
MY FAIR LADY
A comédia musical do século
NO TEATRO CARLOS GOMES
Preços a partir de Cr$ 200,00 — Ingresso à venda nas bilheterias do Carlos Gomes (Inf. tels.: 22-7581 e 42-4983) e do Copacabana (Inf. tel.: 57-2310)
HOJE, às 16 e às 21 horas

O CANGACEIRO
APRESENTA HOJE
MARIZA BARROSO
DAS 6 DA TARDE ÀS 3 DA MANHÃ
R. Fernando Mendes, 25 — COPACABANA

CARLOS MACHADO no FRED'S
APRESENTA O MAIOR SUCESSO DO ANO!
ELAS ATACAM PELO TELEFONE
DIFERENTE! OUSADO! MODERNO! UM IMPACTO DE BELEZA NAS NOITES CARIOCAS!
Nancy Wanderley
Grande Otelo
30 ESTRÊLAS E A PRESENÇA DE LENNIE DALE de «West Side Story»
TODAS AS NOITES — AOS SÁBADOS E DOMINGOS TAMBÉM EM VESPERAIS — INF. TEL.: 57-9780
ATENÇÃO! VESPERAL AOS DOMINGOS!

TRIO MUSICAL DE JAZZ
BOTTLES BAR
Rua Duvivier, 37-J - Tel. 57-1065

PELA 1.ª VEZ EM BOITERAMA O «SHOW»-REVISTA
DE PAULA APRESENTA
A MULHER O VINHO E O PERFUME
PIGALLE NIGHT-CLUB
STRIP-TEASE
SÔNIA MAMED — TANIA PORTO — FRANÇOISE ALAUSE

LITLE CLUB
Apresenta
LÍVIO ROMANO e JOHN ALL
CONJUNTO JOSÉ MARIA
AR REFRIGERADO

NIGHT AND DAY APRESENTA
As garôtas mais espetaculares do ano no "show"
"12 BIKINIS"
Produção de ABELARDO FIGUEIREDO
TODAS AS NOITES A 1 HORA
2as.-FEIRAS: AS 22 E 1 HORA
6as. FEIRAS: AS 18 E 1 HORA
RESERVAS: 42-7119 e 32-9863
CHA-DANÇANTE AOS SABADOS DAS 16 AS 19 HORAS

TEATRO

CARTAZ

- RIVAL (22-2721) — "Escândalos Romanos", com Derci Gonçalves. Diàriamente, às 21 horas, exceto segundas-feiras. — Quintas e domingos, vesperais, às [illegible] horas.
- SANTA ROSA (47-8641) — "Tôda Donzela Tem Um Pai Que é Uma Fera", às 21,30 horas. Sábados, quintas e domingos, vesperais, às 16,15 horas.
- [illegible] (27-8712) — — "E' no Vupt Vapt", às 20,20 horas
- [illegible] (27-2122) — "Ratos e Homens", de John Steinbeck, em três atos.
- COPACABANA (57-1818) — Oscar de Claude Magnier. Duas sessões, às 20,30 [illegible] horas. Quintas e domingos, vesperais às 16,30 horas.
- CARLOS GOMES — "My Fair Lady" — 90 figuras, entre as quais, Bibi Ferreira, Paulo Autran e Jaime Costa.
- [illegible] (32-5817) — "Oito Mulheres", de Robert Thomas, diàriamente, às [illegible] Quintas e domingos, vesperais, às 16 horas. Sábados, sessões às [illegible] horas.
- [illegible] DE COMÉDIAS (22-0367) — "Zefa entre os homens", às 21 horas [illegible] às quintas e domingos, às 16 horas.
- [illegible] (26-4555) — "O Médico à Fôrça" — De quinta a sábado, às 21 [illegible] domingos, às 17 horas.
- [illegible] RIO (Rua do Catete) — "A Invasão", de Dias Gomes. Diàriamente, às 21 horas. Quintas e domingos, vesperais, às 16 horas. Sábados, [illegible] 20 e 22 horas.

CINEMAS

LANÇAMENTOS

- PALÁCIO — "As Férias do Papai" (Censura livre) com James Stewart e Maureen O'Hara.
- SÃO LUÍS — "Os 3 Sargentos". (Proibido até 10 anos) com Frank Sinatra, Dean Martin e Sammy Davis.
- BRUNI (Flamengo) — "Janela Indiscreta". (Proibido até 14 anos) com James Stewart.
- METRO TIJUCA, METRO COPACABANA e METRO TIJUCA — "O Segrêdo de Monte Cristo". (Censura livre) com Rory Calhoun.
- OPERA — "Divórcio à Italiana" (Proibido até 18 anos) com Marcello Mastroianni
- VITÓRIA — "Amor, Sublime Amor" (Censura livre) com Natalie Wood.
- GUARACI — "Divórcio à Italiana" (Proibido até 18 anos) com Marcello Mastroianni.
- ALVORADA — "Morangos Silvestres" (Censura livre).
- RIAN — "As Férias de Papai". (Censura livre) com James Stewart e Maureen O'Hara.
- PALÁCIO (Higienópolis) — "O Segrêdo de Monte Cristo". (Censura livre) com Rory Calhoun.
- CARUSO — "Janela Indiscreta". (Proibido até 14 anos) com James Stewart.
- TIJUCA — "O Fantasma do General Custer". (Proibido até 10 anos).
- MELLO (Bonsucesso) — "Alçapão Sangrento". (Proibido até 10 anos) e "E' a Maior".
- ODEON — "O Capitão Era um Pirata". (Censura livre) com Ernio Kovacs.
- MELLO (Penha) — "Tarzan e as Sereias". (Proibido até 10 anos).
- GUANABARA — "Céu Amarelo", (Proibido até 10 anos) e "Os Bandeirantes".
- RICAMAR — "O Segrêdo de Monte Cristo". (Censura livre) com Rory Calhoun.
- ROXY — "O Capitão Era um Pirata". (Censura livre) com Ernio Kovacs.
- PIRAJÁ — "O Conquistador de Corinto". (Proibido até 10 anos) e "De Vento em Pôpa".
- ART PALÁCIO (Tijuca) — "Os Argonautas". (Proibido até 10 anos) com Massimo Girotti.
- POLITEAMA — "Clamor de Vingança". (Proibido até 14 anos) e "Papai Fanfarrão".
- AZTECA — "Os Argonautas". (Proibido até 10 anos) com Massimo Girotti.
- PRESIDENTE — "As Parisienses". (Proibido até 18 anos) e "Papai Fanfarrão".
- IMPERATOR — "Divórcio à Italiana". (Proibido até 18 anos) com Marcello Mastroianni.
- MARAJÓ (Jacarepaguá) — "A Morte Comanda o Cangaço". (Proibido até 10 anos).
- IPANEMA — "Clamor de Vingança". (Proibido até 14 anos) e "Papai Fanfarrão".
- FLORIANO — "Céu Amarelo". (Proibido até 10 anos) e "O Cupim".
- ROSÁRIO — "Janela Indiscreta". (Proibido até 14 anos).
- BRUNI (Copacabana) — "A Água Verde". (Proibido até 18 anos) com Sandra Milo
- MADRID — "Os Canhões de Navarone". (Proibido até 14 anos) com Gregory Peck.
- MONTE CASTELO — "Os Canhões de Navarone". (Proibido até 14 anos) com David Niven.
- MIRAMAR — "Os Canhões de Navarone". (Proibido até 14 anos) com Anthony Quinn.
- MARACANÃ — "Dama Por um Dia". (Censura livre) e "Papai Fanfarrão".
- SANTA ALICE — "Os Canhões de Navarone" (Proibido até 14 anos) com Gregory Peck.
- SANTA HELENA — "O Filho de Tarzan". (Censura livre).
- SANTA CECÍLIA — "O Gigante da Maratona". (Censura livre).
- NACIONAL — "Tarzan e as Sereias". (Proibido até 10 anos).
- SÃO PEDRO — "Divórcio à Italiana". (Proibido até 18 anos).
- MADUREIRA — "Clamor de Vingança". (Proibido até 14 anos).
- KELLY — "Cartouche". (Proibido até 10 anos) com Jean Paul Belmondo.
- FLORIDA — "Cartouche". (Proibido até 10 anos) com Jean Paul Belmondo.
- BOTAFOGO — "Clamor de Vingança". (Proibido até 14 anos) e "O Palhaço o Que é?".
- LEBLON — "Os 3 Sargentos" (Proibido até 10 anos) com Frank Sinatra.
- AMÉRICA — "As Férias do Papai". (Censura livre) com Maureen O'Hara e James Stewart.
- ART PALÁCIO (Méier) — "Os Argonautas". (Proibido até 10 anos) com Massimo Girotti.
- ESKYE (Tijuca) — "Janela Indiscreta". (Proibido até 14 anos) com James Stewart.
- BRASÍLIA — "Sem Lei e Sem Alma". (Proibido até 10 anos).
- REX — "Os Canhões de Navarone". (Proibido até 14 anos) com Gregory Peck.
- CINEAC — "Volupia". (Proibido até 18 anos).
- IMPÉRIO — "Em Roma na Primavera". (Proibido até 18 anos) com Vivien Leigh.
- COPACABANA — "Em Roma na Primavera". (Proibido até 18 anos) com Vivien Leigh
- PAX — "O Segrêdo de Monte Cristo". (Censura livre) com Rory Calhoun.
- ART PALÁCIO (Copacabana) — "Os Argonautas". (Proibido até 10 anos) com Massimo Girotti.
- CARIOCA — "Os 3 Sargentos". (Proibido até 18 anos) com Frank Sinatra.
- PLAZA, ASTÓRIA, OLINDA e MASCOTE — "Cartouche". (Proibido até 10 anos) com Jean Paul Belmondo.

Vasco não quis nem discutir os 'Títulos'

Fluminense recusou Botafogo o seguiu

Vasco da Gama, Fluminense e Botafogo, os três maiores clubes do Rio de Janeiro e do Brasil, recusaram-se a promover a venda de títulos patrimoniais, entregando o plano à organição "Santa Paula".

Essas as informaçoes colhidas pela reportagem do DC a respeito do assunto que está provocando os mais variados comentários nas rodas esportivas, qual seja: o derrame de títulos patrimoniais, criando dinheiro como "numa guitarra" — para usar a palavra de um desportista.

SEM CONVERSA

Sabe-se, ainda, que o Vasco da Gama não desejou nem ouvir os planos da organização "Santa Paula". Procurada a diretoria pelos dirigentes da organização, o clube da cruz de malta respondeu, pela voz de seus altos dirigentes, que não desejava de maneira nenhuma sequer trocar idéias sôbre o plano dos chamados "títulos patrimoniais" porque isso não consultava os interêsses do clube. O Vasco da Gama — teriam frisado os dirigentes — não acreditava na fidelidade do plano e qualquer campanha para levantar numerário ou fazer investimentos tem sido e será sempre feita dentro do próprio clube, sem recorrer à organização particular.

Acentuaram, ainda, diretores do Vasco da Gama aos membros da "Santa Paula" que o clube da colina tinha construído um patrimônio indestrutível e indiscutível com seus próprios recursos e não seria agora que se iria entregar a um plano — extra-esportivo, com intenções duvidosas.

FLUMINENSE SEGUIU O VASCO

Apurou, ainda, a nossa reportagem que o Fluminense também se recusou a entrar em qualquer discussão para lançamento de títulos patrimoniais. Os dirigentes das Laranjeiras informaram à "Santa Paula" que se negavam a ouvir qualquer exposição por-

(Conclui na 11ª página)

Saulzinho em ação

O artilheiro do campeonato estará hoje em função. Aí êle aparece numa carga contra os banguenses Zózimo e Darci Faria

Privilégios de Amarildo criam problemas em cima do clássico

Às vésperas do clássico contra o Vasco que, pràticamente decidirá o campeonato, o Botafogo vem travando uma séria batalha interna em tôrno do problema salarial, surgido na renovação do contrato de Amarildo, quando o clube rompeu a palavra empenhada com Nilton Santos e Zagalo, de que, além de Garrincha, ninguém mais ganharia luvas e ordenados superiores aos dos dois bicampeões mundiais.

Quando Amarildo recebeu as luvas de Cr$ 10 milhões, o problema foi levantado e os dirigentes acharam que não era imediato, preferindo deixar para depois, o que não agradou aos jogadores prejudicados, que se viram diminuidos ante ao colega. Pior que o soneto foi a emenda, pois o presidente em recentes declarações, disse que Nilton Santos e Zagalo arranjassem pretendentes que oferecessem por êles o mesmo que por Amarildo, quando então os atenderia".

ESTELITA LUTA SOZINHO

Dirigente com sentido profissional como poucos, Renato Estelita sente que está sòzinho, pois o restante da direção do Botafogo ainda acha que jogadores e clube não formam um todo, e mantém luta acirrada, para pagar-lhes o máximo dentro do mínimo, como se estivessem negociando cotas com empresários, esquecendo-se que, para essas mínimas cotas sejam compensadoras, principalmente em jogos pela Europa, é preciso a presença de Nilton Santos e Zagalo, muito mais que a de Amarildo, pois lá, é, ainda, o reino de Pelé, posição ocupada pelo "possesso" da Copa do Mundo.

No apronto de sexta-feira, o presidente Paulo Azeredo foi ao gramado onde tentou, com uma preleção energica, contornar um problema, cuja solução baseia-se ùnicamente em cruzeiros.

O presidente falou em ânimo, pediu luta e muitas outras coisas, para jogadores que sabem estar vivendo os últimos capítulos de carreiras brilhantes, que deveriam ter proporcionado resultados financeiros bem melhores.

Como os estudos da situação prosseguem, há possibilidades de que Zagalo e Nilton Santos venham a ter seus contratos melhorados antes da partida, como um golpe psicológico, para influir no rendimento dos dois jogadores.

Outra hipótese das mais viáveis, é a melhoria contratual vir após o jôgo, como prêmio para a vitória, funcionando assim como um "bicho" extra.

BASQUETE:

Mundial entre o Brasil e o México

1 De Munich, pela agência telegráfica UPI, com data de ontem, vem a notícia de que "prosseguem as conversações entre representantes da Associação de Basquete das Filipinas e da Federação Internacional de Basquete Amador (FIBA) e que a tendência é o cancelamento do Mundial na cidade de Manila o que será resolvido definitivamente nas próximas horas. A UPI informa ainda "caso fracassem os entendimentos entre os dirigetes filipinos e FIBA há possibilidades de que o 4.º Mundial seja transferido para março ou abril de 1963 possìvelmente no Brasil ou no México. Conclui o telegrama informando que o Mundial com início previsto para o dia 1.º de dezembro próximo será suspenso pela FIBA "em virtude da política anticomunista do govêrno filipino que decidiu não permitir a participação da equipe da Iugoslávia e negou vistos correspondentes a seus jogadores'.

•

2 Tanto os dirigentes da CBB como o técnico Kanela estão em suspenso quanto ao futuro do Mundial e prosseguimento do treinamento do selecionado mundial. A concentração no Estádio Caio Martins com os 10 paulistas e 4 cariocas será concretizada a partir de amanhã desde que a FIBA confirme o Campeonato Mundial em Manilha. Em hipótese contrária, a direção da CBB estudará um nôvo plano de ação para o selecionado brasileiro.

•

3 Kanela, pelo que deduzimos, durante uma conversa informal, tem armado o "cinco" base do selecionado brasileiro com Vlamir, Amauri, Rosa Branca, Ubiratan e o carioca Fritz. Sôbre o "corte" dos dois excedentes afirmou não pretender precipitar as coisas e sòmente fará a "degola" se necessário e obrigado pelas circunstâncias, mesmo porque "está batalhando para utilizar os 14 jogadores".

•

4 Sôbre a formação do selecionado brasileiro temos um detalhe curioso: os cinco titulares do Palmeiras — Edison, Jatir, Mosquito, Rosa Branca e Menon — garantiram suas posições na representação nacional.

Botafogo e Vasco jogam a liderança do certame

Vasco da Gama e Botafogo de F. R. cumprem, na tarde de hoje, uma peleja de real interêsse no Maracanã, ostentando ambos a liderança do certame, ao lado do Flamengo que hoje assistirá de camarote o resultado.

O técnico vascaíno, Jorge Vieira afirmou, ontem à reportagem do DC que na sua equipe não existe problemas. Sôbre o encontro de logo mais à tarde Vieira disse que o adversário é muito difícil, mas confia plenamente nos seus comandados, razão por que espera que êles atuem com o mesmo sucesso do turno.

ZAGALO CONFIANTE

O Botafogo, por seu turno, também não tem problemas em suas linhas.

Na concentração botafoguense o espírito de luta é grande. Zagalo, por exemplo, confia plenamente na vitória das suas côres e assim se expresa — "O Botafogo é um excelente quadro e por isso vai entrar em campo certo de que conquistará uma grande vitória contra o Vasco da Gama. Já fiz várias partidas contra o clube da "colina" e por isso sei que não vai ser nada fácil, Mas mesmo assim, acredito plamente na nossa vitória."

CORONEL PRECAVIDO

Na concentração do Vasco, Coronel era o mais entusiasmado com o encontro de hoje frente ao Botafogo. Instado, pela reportagem d DC, disse — "Nosso time está preparado para uma grande partida contra o Botafogo e eu, que vou pegar pela frente o Garrincha, estou precavido e acredito que numa disputta leal, possa levar a melhor".

Vasco da Gama — Humberto; Paulinho, Brito, Barbozinha e Coronel; Maranhão e Lorico; Sabará, Viladônlga, Saulzinho e Da Silva.

Botafogo — Manga; Joel, Zé Maria, Nilton Santos e Rildo; Airton e Arlindo, Garrincha, Amarildo, Quarentinha e Zagalo.

Amarildo

Tem problemas a resolver: no gramado e fora dêle

V. Pinto Blacudt na TV-Rio

A luta do invicto pêso-galo Valdemiro Pinto com o pena boliviano Jorge Blacudt destaca-se como a principal atração do programa que será realizado esta noite no auditório da TV-Rio.

O italiano Gianfranco, pugilista que venceu um defeito físico na perna, volta esta noite a ser a sensação do programa, enfrentando o pugilista fluminense José Carlos Soares.

AS LUTAS DESTA NOITE

São estas as lutas programadas para o auditório da TV-Rio, hoje, a partir das 21,40 horas:

1.ª — Penas — Elieser Siqueira (carioca) x Jorge Ferreira (fluminense), amadores, em três assaltos.

2.ª — Meios-médios — Mecone Gianfranco (italiano, campeão paulista) x José Carlos Soares (campeão fluminense), amadores, em três assaltos.

3.ª — Galos — João Cirilo (carioca) x José Matias (paulista), profissionais, em seis assaltos.

4.ª — Galos — Valdemiro Pinto (invicto carioca) x Jorge Blacudt (boliviano), profissionais, em dez assaltos.

Flu venceu fácil

Com três gols de Rodrigo, 2 no primeiro tempo, o Fluminense venceu ao Campo Grande, por 4 a 0, ontem, à noite, no Maracanã. O primeiro tempo terminou com 3 a 0. O primeiro tento foi de autoria de Rodrigo, que atuou com a camisa número 9, aos 9½ minutos de jôgo; Valdir, aos 20, marcou o segundo gol; Rodrigo, aos 23, completava o placar da primeira fase.

Rodrigo, aos 28 minutos, do segundo tempo, conquistou o quarto e último gol da partida. O ataque do tricolor em noite melhor, conseguiu dominar completamente a retaguarda do Campo Grande, só não atingindo um escore maior, devido a infelicidade de alguns jogadores, tendo inclusive três bolas na trave.

O discutido atacante Rodrigo, conhecido como grande artilheiro quando atuava no Uruguai, e que não vinha encontrando o caminho das redes, além dos tentos que marcou, cumpriu boa atuação, aparecendo sempre nas jogadas perigosas de área e se entendendo perfeitamente com Valdir, o outro ponta de lança.

PRELIMINAR

A equipe de aspirantes do Fluminense vencendo por 3 a 0 (Evaldo, 2 e Correia, 1), manteve a invencibilidade e liderança. Correia fêz o único tento no primeiro período.

Fluminense: Castilho, Jair Marinho, Pinheiro e Altair; Iris e Dari; Calazans, Paulinho, Rodrigo, Valdir e Escurinho.

Campo Grande: Emar: Atila, Brandãozinho, Guilherme e Darci Santos; Dequinha e Décio Esteves; Nelsinho, Russo, Bezerra e Peniche.

Empate em S. Januário

O América não foi além de um pálido 1x1 no seu jôgo de ontem frente ao Bonsucesso. Na foto, os atacantes americanos João Carlos e Lelo pressionando o arco do Bonsucesso, sem contudo, lograrem sucesso

Sob influência da crise o América empatou de nôvo

O America não passou de um modesto empate com o Bonsucesso, em São Januário, por 1x1, tentos marcados por Manuel, no primeiro minuto, e Nilo, aos 33 minutos, ambos na primeira fase, em partida fraca, tècnicamente, mas que evidenciou muito espírito de luta, agradando ao reduzido público, que proporcionou a modesta arrecadação de Cr$ 148.290,00. Na arbitragem funcionou o sr. Gualter Gama de Castro, com atuasão firme. Na preliminar, registrou-se nôvo empate, sem abertura de contagem.

Em Teixeira de Castro, a Portuguêsa perdeu para o São Cristóvão por 2x0 com gols de Enir, o primeiro na cobrança de um pênalti, cometido por Reginaldo em Altamiro e, o segundo, em nova penalidade, de fora da área, ainda em Altamiro, que fôra aterrado por Gagliano. Os dois gols foram marcados no segundo tempo, aos 33 minutos e aos 37 minutos, e na arbitragem funcionou o sr. Valdemar Meireles, com atuação precisa. Na preliminar, entre aspirarantes, registrou-se um empate de 1x1.

DETALHES TECNICOS

Jôgo — América 1 x Bonsucesso 1

Local — São Januário.

Arbitragem — Gualter Gama de Castro, auxiliado por Cícero Pereira Júnior e Válter Soares.

Arrecadação — Cr$ 148.290,00.

América — Ari; Jorge, Djalma, Leônidas e Ivan; Sidnei e João Carlos; Sérgio, Amorim, Lelo e Nilo.

Bonsucesso — Cláudio; Marcelo, Severiano, Décio e Sílvio; Jaime e Cassiano; Roberto, Adauri, Manuel e Wellis.

Preliminar — Aspirantes — 0x0.

•

Jôgo — Portuguêsa 0 x São Cristóvão 2.

Local — Teixeira de Castro.

Arbitragem — Waldemar Meireles.

Arrecadação — Cr$ 76.700,00.

Portuguêsa — Omar; Paulinho, Galiano, Reginaldo e Tião; Raul e Bandolim; Zèzinho, Foguete, Zé Carlos e Egídio.

São Cristóvão — Heitor; Edson, Ari, Elton e Isaac; Valdir e Ivo; Rômulo, Altamiro, Aladin e Enir.

Preliminar — Aspirantes 1x1.

No Copa escolha da nova 'Rainha'

Perante um júri composto de artistas de Belas Artes, estarão desfilando, na tarde de amanhã, na piscina do Copacabana Palace, as belas representantes de clubes e colégios participantes do "XVI Jogos da Primavera", a fim de ser escolhida a rainha dêsse disputadíssimo concurso promovido pelo "Jornal dos Sports".

O desfile, a exemplo dos anos anteriores, será feito em recinto fechado, ao qual terão acesso, apenas, os convidados do "Jornal dos Sports", organizadores dos jogos.

AS CANDIDATAS

As candidatas ao cetro de Rainha dos Jogos da Primavera, êste ano, em grande número, são as seguintes: Ana Maria Siegel (C. R. Flamengo); Ana Maria Pimenta de Carvalho (C. R. Vasco da Gama); Vanda Vazquez (Pio Americana); Teresinha Dutra Sousa (Clube Municipal). Marlene Cesário (Colégio Estácio de Sá); Lígia Regina Lima (Inst. São João Batista); Bárbara Lôbo (Ciclo Monark-Rio); Denise Rocha de Almeida (E. C. Minerva); Maria da Penha Perreta (E. C. Mackensie); Maria Vitória Bouças Bahia (Ginásio Brasil); Carmem Reis (E. N. F. D.); Vera Lúcia Correia (Esc. Téc. Com. Santa Cruz); Rosa Maria Gonçalves Carvalho (A. A. Brasil); Maria Teresa Cartagiano (Country Clube de Caça e Pesca); Nádia Rosemary Schinelli (Col. Cristo Rei); Ana Maria Falaschi (Copacabana Atlético Clube); Regina Cravo (Magnatas F. S.); Vera Lúcia Biancovile Mansoldo (Col. Alcântara); Maria Adelaide Marques (Col. Brasília).

COROAÇÃO

A coroação da Rainha dos "XVI Jogos da Primavera" será feita no próximo dia 13, no Colégio Anglo-Americano, onde, em imponente espetáculo, a jovem eleita receberá a coroa das mãos da atual rainha, a jovem Maria Lúcia Coutinho, representantes do Clube Municipal de Barra Mansa.

Escolha da 'Rainha'

As môças serão hoje escolhidas como "Rainha da Primavera" modêlo 1962. Festa no Copacabana

REAL COMEMORA 60 ANOS

MADRI, 3 — O próximo dia 13 de dezembro o Club Real Madri comemorará o sexagésimo aniversário de sua fundação, e ao mesmo tempo o décimo-quinto aniversário da inauguração oficial do estádio Santiago Bernabeu.

Na referida data o clube madrilista levará a efeito uma exposição histórica de todos os troféus conquistados pela equipe no curso de sua vida esportiva.

Serão exibidos pela primeira vez ao público mais de milcopas e vários objetos que ganhou o Real Madri em competições oficiais e em jogos amistosos internacionais e nacionais.

Na referida coleção de troféus se mostraram autênticas jóias de diferentes artes e procedentes de diversos países.

Durante os dias que permaneçam aberta a exposição se projetará a horas determinadas, uma película com as cinco copas da Europa que conquistou o Real Madri. (UPI-DC).

CARROS CORREM DE LUTO

MEXICO, 3 — Numerosos carros com faixas negras, em sinal de luto pela morte do corredor Ricardo Rodriguez no trágico acidente de quinta-feira última, reiniciaram hoje os exercícios antes do reinício do primeiro grande prêmio automobilístico nacional.

As primeiras duas corridas terão início esta tarde às 4,40 da tarde na Cidade do Esporte, onde sofreu o fatal acidente Rodriguez. (UPI-DC).

Jogos de hoje que completam a rodada

Complementando a sexta rodada do Campeonato Carioca de Futebol jogam, na tarde de hoje, em Conselheiro Galvão, Madureira e Bangu.

O Bangu, embora tenha empatado com o Botafogo e por isso perdido a condição de pretendente ao título, jogará hoje como favorito do encontro. Não contará com o concurso de Ananias (suspenso pelo tribunal), mas, em compensação alinhará novamente no seu ataque Beto e Corrêa.

MADUREIRA

O Madureira, por seu turno, não contará com Elói na ponta esquerda, devendo lançar Peixe-Gaio no comando do ataque.

A EQUIPE DO BANGU

O Bangu jogará com a seguinte constituição: Ubirajara; Roberto e Mário Tito; Élcio, Zózimo e Nílton; Corrêa, Antoninho, Luís Carlos, Roberto Pinto e Beto.

C. RIO X OLARIA

O Olaria vai, hoje à tarde, a Caio Martins, na condição de franco favorito, jogar contra o Canto do Rio, equipe que figura em último lugar no certame carioca, em ter tido o sabor de uma vitória sequer.

A novidade do jôgo, que se apresenta sem atrações, será o reaparecimento de Navarro, na equipe do Olaria.

AS EQUIPES

CANTO DO RIO — Franz; Mateus, Osvaldo e Jair; Nézio e Procópio; Jairo, Jardel, Raimundinho, Gedir e Carlos Pio.

OLARIA — Ernâni; Murilo e Navarro (Sérgio); Nélson, Haroldo e Casemiro; Válter, Rodarte, Jaburu, Valdemar e Romeu.

VOLIBOL

Chegam os "lanternas" do Mundial

Os volibolistas brasileiros que participaram com absoluto insucesso do Mundial de Volibol Masculino e Feminino ("lanterna", tanto num como no outro) regressarão amanhã, com chegada prevista, no Aeroporto Internacional do Galeão, às 16 hs.

A falta de informações da representação da CBV na capital moscovita não permite qualquer comentário, agora, sôbre a conduta disciplinar dos nossos jogadores de voli, sabendo-se, porém, que na parte técnica impressionaram desfavoràvelmente, com sucessivos revéses, inclusive não logrando uma só vitória na parte final do certame. No jôgo contra a Rússia, as nossas estrêlas perderam por 3 "sets" a zero, sendo que em dois "sets" por 15x0.

As orêlhas ARDEM

O presidente José Albuquerque, do Olaria, desapareceu. Dizem que está na Itália para vender Haroldo, diretamente. Ontem falei com um diretor do Olaria que me explicou: "O Haroldo ia ser vendido pelo Zé da Gama. Mas Zé da Gama chegou com o presideine Albuquerque e disse que o negócio tava fechado por 40 milhões". Continuou: "O presidente respondeu ao Zé: muito bem, Zé, você leva o Haroldo e deposite o dinheiro". Ainda: "Zé respondeu: Claro, presidente, eu deposito os 10 milhões que cabem ao Olaria e levo o Haroldo". O diretor "bariri" é quem conta: "Aí o presidente quis saber como é que o Zé da Gama ia vender Haroldo por 40 milhões e só 10 eram do Olaria. "Respirou bem fundo: "Zé da Gama respondeu: E A MINHA COMISSAO?"

•

Repórter foi saber com Garrincha que estória é essa do time do Botafogo andar cismando com as mangas da camisa. Garrincha sacudiu a cabeça. Repórter insistente perguntou: "Escute, Garrincha, o que você, realmente, no íntimo, prefere? Manga curta ou manga comprida?" Garrincha sacudiu os ombros: "...olhe, velho, manga pra mim ou é MANGA ROSA ou MANGA ESPADA... das outras eu não gosto...".

•

Tião, cidadão da República da Praia do Pinto, veio à redação do DC. Estava satisfeito: "Puxa, seu Supir, que sorte o Framenio teve esta semana, que sorte". Perguntei que sorte por quê. Tião, da Praia do Pinto: "O sinhôr num sabi que nas sexta fêra a gente bota "coisas" nas encruzilhada pra ajudá o crubi?" E depois: "Pus nesta sexta fêra foi dia de finado e dia de finado não se mexe com cambono, seu Supir...". E eu: "E por que a sorte, Tião?" Tião, calmo: "...é que nóis não botemo as "coisas", mas, em compensação, o Framengo num joga, quá, quá, quáaaaaa...".

•

Comentava-se, ontem, à porta do Cineac o treinador Flávio Costa. Foi aí que Milton Pinheiro saiu-se com esta: "Flávio, na minha opinião, é assim uma espécie de PSD do futebol, isso mesmo, PSD do futebol...". Todos quiseram saber por que. Milton Pinheiro sacudiu a cabeça: "...é que êle entende, é forte, tem seu público"""." E arrematou: "...mas está inteiramente desatualizado das MUMUNHAS do futebol moderno...".

•

Para terminar neste domingo que deve ser de sol forte com praia bonita tem a pergunta que eu fiz a Sandro Moreira: "Afinal de contas, Sandro, o Marinho é o técnico, mesmo, do Botafogo?" Sandro respondeu calmo: "Marinho é uma espécie de Feola, no Copa da Suécia, seu Super". E quando eu perguntei por que, Sandro respondeu: "...cada um dá um palpite e êle entrega as camisas pros craques...". Quá, quá, quáaaaa para vocês também.

•

Môça e óculos vão à praia logo mais. Isso se o sol não bancar de gol de Rodrigo, isto é, ficar escondido...

SUPER XX

Curaçau venceu firme o 'Cidade de Toronto'

Realizou, ontem, o Jóquei Clube Brasileiro mais uma reunião composta de oito páreos, todos em pista de areia.
A seguir, os resultados de ontem:

1º páreo — 1.600 metros — Pista: A.P. — Prêmios: Cr$ 150.000,00

1º	Aix, A. Santos	58	22.274	22,00	12	3.100	93,00
2º	La Mission, M. Silva	54	9.055	55,00	13	5.095	57,00
3º	Segalla, D. Moreira	58	11.310	44,00	14	4.501	64,00
4º	Ramon, C. Morgado	54	11.553	43,00	22	818	355,00
5º	Arauna, J. Silva	54	22.274	22,00	23	6.248	46,00
6º	Doria Fé, F. Conceição	52	3.020	167,00	24	5.198	56,00
7º	Taco, J. Fagundes	54	11.184	45,00	33	2.808	103,00

Diferenças: pescoço e 1/2 corpo — Tempo 105"3/5 — Vencedor (4) 22,00 — Dupla (34) 32,00 — Placês: (4) 15,00 e (5) 25,00 — Movimento do páreo: .... Cr$ 6.432.400,00

AIX — F.C. — 3 anos — São Paulo — Filiação: Sayani e Sinless — Proprietário: Zelio Gonzaga Peixoto de Castro — Treinador: José Luiz Pedrosa — Criador: A. J. Peixoto de Castro Júnior.

•

2º páreo — 1.300 metros — Pista: A.P. — Prêmios: Cr$ 150.000,00

1º	Jardineira, J. Fagundes	54	18.267	35,00	12	9.450	34,00
2º	Red Star, J. Souza	55	8.878	73,00	13	15.335	24,00
3º	Novocap, A. Ricardo	58	13.781	47,00	14	6.566	56,00
4º	Angola, F. Conceição	55	11.147	58,00	22	747	493,00
5º	Hybrida, D. Silva	58	1.687	386,00	23	6.104	60,00
6º	Secretinha, A. M. Caminha	56	3.452	188,00	24	2.940	125,00
7º	Honey Light, J. Marchant	58	30.807	21,00	33	3.750	98,00

Diferenças: vários corpos e vários corpos — Tempo: 99"4/5 — Vencedor: (4) 35,00 — Dupla (34) 81,00 — Placês: (4) 23,00 e (6) 35,00 — Movimento do páreo: Cr$ 8.212.950,00

JARDINEIRA — F.C. — 3 anos — Rio Grande do Sul — Filiação: Torpedo e Jamboree — Proprietário: Vicente Angelo Zonino — Treinador: G. D. Silva — Criador: Haras Chapéu de Sol.

•

3º páreo — 1.500 metros — Pista: A.P. — Prêmios: Cr$ 150.000,00

1º	Estro, D. P. Silva	58	24.586	27,00	11	1.490	269,00
2º	Gorgel, A. Ricardo	58	4.001	169,00	12	6.051	66,00
3º	Harimo, L. A. Silva	58	17.542	38,00	13	11.261	35,00
4º	Beladonne, J. Souza	55	4.561	148,00	14	5.315	75,00
5º	Mon Plain, A. Ramos	54	10.822	62,00	22	1.579	254,00
6º	Clique, J. Fagundes	58	3.567	189,00	23	9.522	42,00
7º	Lex, J. Souza	58	11.567	58,00	24	4.589	87,00
8º	Espanhol, A. Portilho	58	11.567	58,00	33	6.214	64,00
9º	Sunred, J. Marchant	58	14.861	45,00	34	6.769	59,00
10º	Gordini, J. Correa	58	10.822	62,00	44	1.410	284,00

Diferenças: vários corpos e 1 1/2 corpo — Tempo 99" — Vencedor: (5) 27,00 — Dupla (23) — Placês: (5) 15,00 — (4) 38,00 e (1) 16,00 — Movimento do páreo: Cr$ 9.540.000,00

ESTRO — M.C. — 5 anos — Rio Grande do Sul — Filiação: Estoc e Hormiga Negra — Proprietário: Stud São Judas Tadeu — Treinador: Rubens Carrapito — Criador: Haras do Arado.

•

4º páreo — 1.200 metros — Pista: A.P. — Prêmios: Cr$ 200.000,00

1º	Palms, J. G. Silva	56	11.379	50,00	11	11.127	33,00
2º	Olóan, M. Silva	56	37.403	15,00	12	20.493	18,00
3º	White Spot, O. Machado	56	16.593	34,00	13	6.082	61,00
4º	Boca de Leão, J. Santos	54	6.084	95,00	14	6.867	54,00
5º	Gentro, A. Marçal	56	641	904,00	22	1.046	360,00
6º	Sabucan, A. Olivares	56	1.365	424,00	23	1.974	190,00
7º	Jonido, W. Andrade	56	1.348	430,00	24	2.314	162,00
8º	Persian Lilac, C. R. Carvalho	56	1.552	373,00	34	654	576,00
9º	Pau d'Arco, E. Faria	56	483	1.200,00	44	351	1.073,00
10º	Borsciel, R. Freitas F.	56	1.507	384,00			

Não correram: Pandanus, Primus e Girasol.

Diferenças: vários corpos e vários corpos — Tempo 78" — Vencedor (2) 50,00 — Dupla (11) 35,00 — Placês: (2) 10,00 — (1) 10,0 0e (4) 10,00 — Movimento do páreo: Cr$ 2.258.000,00.

PALMS — M.C. — 3 anos — Paraná — Filiação: Bahari e Rumia — Proprietário: Stud Paquequer — Treinador: Antônio P. da Silva — Criador: Santa Angela.

•

5º páreo — 1.500 metros — Pista: A.P. — Prêmios: Cr$ 200,00 — ("Cidade de Toronto")

1º	Curaçau, M. Silva	56	38.791	17,00	12	14.577	31,00
2º	Purus, A. Bolino	56	3.420	194,00	13	17.941	25,00
3º	Cunn, D. P. Silva	56	13.877	47,00	14	11.399	39,00
4º	Cecco, A. Santos	56	13.877	194,00	22	2.055	220,00
5º	Tio Guimarães, A. Ricardo	56	12.276	54,00	23	5.881	76,00
6º	Agapanto, P. Lima	56	13.794	48,00	24	3.211	140,00
7º	El Seibo, A. Marçal	56	1.692	392,00	33	2.687	168,00
8º	J. L., W. Andrade	56	5.939	111,00	34	3.370	134,00

Não correram: Lord Pardal, El Gustavo e Lord Sabiá.

Diferenças: 3 corpos e vários corpos — Tempo 98" — Vencedor (1) 17,00 — Dupla (13) 25,00 — Placês: (1) 13,00 e (7) 49,00 — Movimento do páreo: ...... Cr$ 9.277.850,00.

CURAÇAU — M.A. — 3 anos — São Paulo — Filiação: Blackamor e Guaratiba — Proprietário: Stud Linneo de Paula Machado — Treinador: Ernani de Freitas — Criador: Haras São José e Expedictus.

•

6º páreo — 1.400 metros — Pista: A.P. — Prêmios: Cr$ 170.000,00.

1º	Huesca, C. A. Souza	54	9.286	71,00	11	4.353	93,00
2º	Gaivota, A. Santos	57	9.373	71,00	12	3.895	82,00
3º	Rocaille, O. Machado	57	20.839	31,00	13	10.993	36,00
4º	Petite Fleur, J. Souza	54	9.315	71,00	14	10.865	37,00
5º	Roberta, J. Marchant	57	12.863	51,00	22	944	912,00
6º	Violon d'Or, A. Ricardo	57	8.547	77,00	23	4.037	100,00
7º	Ginga, A. Bolino	57	2.195	303,00	24	3.966	102,00
8º	Bigue, D. Moreira	57	1.863	357,00	33	3.091	131,00
9º	Fleur Blanche, J. G. Silva	57	4.086	162,00	34	8.005	50,00
10º	Narbona, D. P. Silva	57	6.693	90,00	44	4.124	98,00
11º	Tabua, F. Conceição	54	9.286	71,00			
12º	Vega, M. Silva	57	4.933	134,00			

Não correu: Que Guapa.

Diferenças: mínima e vários corpos — Tempo 92"3/5 — Vencedor (4) 71,00 — Dupla (22) 100,00 — Placês: (4) 20,00 — (6) 27,00 e (1) 17,00 — Movimento do páreo: Cr$ 9.172.550,00.

HUESCA — F.C. — 4 anos — São Paulo — Filiação: Fastlad e Forget — Proprietário: Philipe Gocoon — Treinador: Gonçalino Feijó — Criador: Haras Jaboree.

•

7º páreo — 1.500 metros — Pista: A.P. — Prêmios: Cr$ 200.000,00.

1º	Corumim, M. Silva	56	39.585	22,00	11	1.319	354,00
2º	Hot Summer, A. Bolino	56	25.443	34,00	12	15.717	29,00
3º	Badajoz, J. Marchant	56	1.619	341,00	13	3.295	141,00
4º	El Cinque, D. P. Silva	56	3.515	249,00	14	9.068	51,00
5º	Snowman, O. Machado	56	26.706	32,00	22	1.814	257,00
6º	Grumane, J. Fagundes	56	6.818	128,00	23	6.678	69,00
7º	Porongo, J. Correa	56	695	1.262,00	24	16.769	27,00
8º	Chico Preto, A. Ricardo	56	8.974	97,00	33	567	824,00
9º	Gabão, O. Moreira	65	248	3.538,00	34	4.594	101,00
10º	Humei, A. Azevedo	56	962	912,00	44	3.345	139,00
11º	Zorro Plateado, P. Gomes	56	583	1.505,00			
12º	Camno, A. Santos	56	2.631	333,00			
13º	Dandelion, D. Moreira	56	797	1.100,00			

Não correram: Club Money e Disco de Ouro.

Diferenças: vários corpos e vários corpos — Tempo 84"1/5 — Vencedor (4) 22,00 — Dupla (12) 29,00 — Placês: (4) 11,00 — (1) 16,00 e (6) 50,00 — Movimento do páreo: Cr$ 12.259.400,00.

CORUMIN — M.A. — 3 anos — São Paulo — Filiação: Heliaco e Taiti — Proprietário: Stud Linneo de Paula Machado — Treinador: Ernani de Freitas — Criador: Haras João José e Expedictus.

•

8º páreo — 1.600 metros — Pista: A.P. — Prêmios: Cr$ 150.000,00

1º	Umdo, D. Moreno	54	46.559	18,00	11	11.483	42,00
2º	Red Gavion, J. Souza	55	9.658	87,00	12	11.826	40,00
3º	Baalbek, F. Esteves	50	2.732	310,00	13	11.067	43,00
4º	Rumboso, C. A. Souza	55	2.443	347,00	14	14.593	33,00
5º	Gabardo, P. Lima	54	1.464	579,00	22	723	670,00
6º	Elequediz, M. Silva	58	2.489	340,00	23	2.444	198,00
7º	Arguapo, O. Machado	58	11.471	73,00	24	3.475	139,00
8º	Barco, A. Ricardo	54	9.005	94,00	33	1.421	340,00
9º	Funny King, C. Morgado	54	12.720	66,00	34	5.639	85,00
10º	Kamakura, J. Machado	50	1.724	492,00	44	2.792	173,00
11º	Ico, A. Bolino	58	11.269	75,00			
12º	Urdil, J. Ramos	58	1.634	516,00			
13º	Gorotó, G. Santo	50	632	1.342,00			
14º	Boralis, D. P. Silva	54	851	996,00			

Diferenças: vários corpos e 2 corpos — Tempo 103"3/5 — Vencedor (1) 18,00 — Dupla (13) 43,00 — Placês: (1) 12,00 — (7) 18,00 e (10) 48,00 — Movimento do páreo: Cr$ 11.310.800,00.

UMDO — M.A. — 5 anos — São Paulo — Filiação: Phoras e Winter Sea — Proprietário: Stud Ouro Branco — Treinador: J. F. Vale — Criador: José Paulino Nogueira.

Movimento de apostas	Cr$	73.222.300,00
Concursos	Cr$	1.779.715,00
TOTAL	Cr$	75.002.015,00

Êles chegaram assim

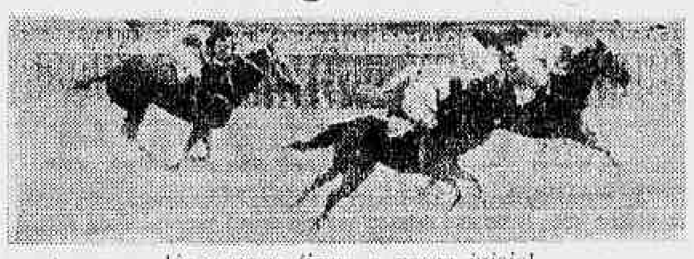

Aix venceu firme a prova inicial

Jardineira deixou as adversárias a vários corpos

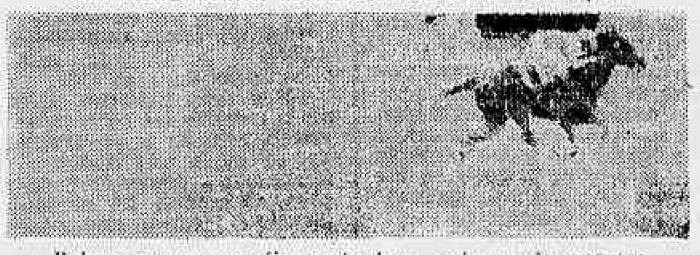

Palms estreou confirmando bom volume de apostas

Curaçau deixou a 3 corpos o azarão Purus

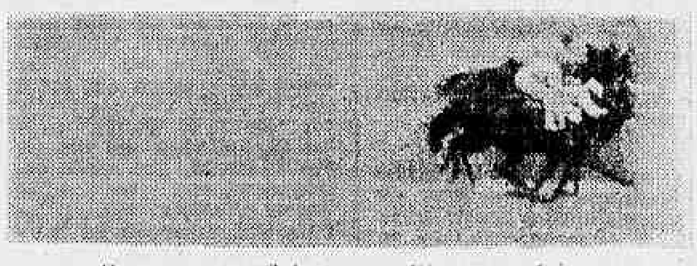

Huesca vence Gaivota por diferença mínima

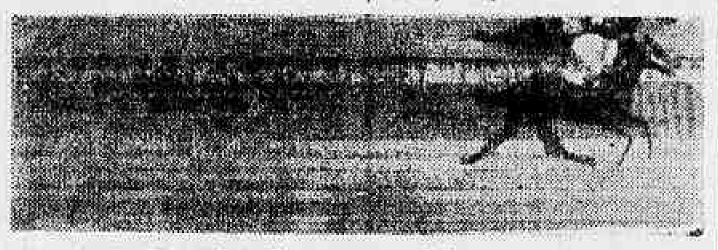

Corumim disparou nos últimos metros

Umdo voltou a correr o que sabe

RESULTADO DOS CONCURSOS E BETTINGS

Foi o seguinte o resultados concursos e betting ontem no Hipódromo da Gávea:

Concurso de seis pontos:
139 acertadores, a cada um Cr$ 935,00.

Concurso de sete pontos:
3 acertadores, a cada um Cr$ 65.012,00.

Betting Duplo:
161 acertadores, a cada um Cr$ 3.706,00.

DC-aponta

Parcos	Duplas
1º — LANCHA — TOICEIRA — E. DO BEDUINO	12
2º — CHUCA — SIMCA — CATITA	14
3º — DENGO — PRINCE ALBERT — GUERRILHEIRO	14
4º — SAINT EMILION — CAPABLANCA — RISON	13
5º — BONJARDIM — EL GUSTAVO — HELIUS	13
6º — ZANA — PITANGA — GIGI	12
7º — CAMBOIM — BALMAZ — VASARI	14
8º — RAMUNTCHO — ACTIUM — BOA VIDA	12

Vasco não quis nem discutir...

(Conclusão da 10ª página)

que — já sabem — o plano não dizia respeito aos interêsses do Fluminense.

O Fluminense construiu o enorme patrimônio que possui sem recorrer a planos particulares. E, como o Vasco não desejou entrar em negociações porque os "títulos" em questão estavam em desacôrdo com os próprios estatutos do clube e a campanha não supriria a finalidade a que se propunha.

BOTAFOGO RECUSOU

O Botafogo, o clube mais progressista do Rio de Janeiro, cuja parte esportiva tem tido enormes reflexos na parte social, também não desejou êsse "plano de expansão" — segundo relatou um dirigente alvinegro à reportagem do DC.

Mesmo possuindo uma praça de esportes que não está mais dentro de seu próprio progresso o Botafogo recusou o plano da "Santa Paula" fato bem significativo, levando-se em conta a enorme necessidade que tem o clube de General Severiano de construir um estádio com maior capacidade e promover sua expansão interna.

A alta direção do esporte carioca está, portanto, disposta a estudar e rever melhor o plano dos chamados "títulos patrimoniais" que tendo a recusa de três grandes clubes cariocas (Botafogo, Vasco e Fluminense) lança-se agora pelos chamados "pequenos", em campanhas sensacionais que já estão alertando a todos os setores esportivos da Guanabara.

Doenças e operações dos olhos
DR. ADERBAL ALVES
AV. FRANKLIN ROOSEVELT, 84 — Gr. 204
Segundas, quartas e sextas das 13 às 19 horas
Tel.: 52-0200 — Res.: 37-0559

SEBASTIÃO JOSÉ FRANÇA DOS ANJOS — LUIZ LYRA — AYRTON CARVALHO JUNQUEIRA — RAFAEL JOSÉ FRANÇA DOS ANJOS — ALIF PALIS
ADVOGADOS
Escritório: Rua Senador Dantas, 117 — 14.º andar
Grupos 1431/32 — Telefone: 52-3372

Trabalho para o 'Bento' a corrida do Bonjardim

A carreira mais importante na tarde de hoje é o Grande Prêmio "Frederico Lündgren". Tendo como certa justificativa a homenagem anual que o Jóquei Clube Brasileiro presta ao saudoso e grande criador que dá o nome a essa importante prova de nosso calendário clássico, é ela aberta a animais nacionais de 3 e 4 anos, representada a geração mais velha através Bonjardim e a parelha Báculo-Brâmane.

Bonjardim, justamente pertence à ala mais idosa no confronto, entrará na raia defendendo a maior preferência do público apostador. E não sem justa razão o totalizador marcará essa supremacia em cruzeiros, pois a nova fase de atuações do excelente filho de Fort Napoléon, plenamente justifica essa melhor confiança, a ser refletida no movimento de apostas. O pensionista de Erânani de Freitas, que atravessou a barreira dos três ... sempre na base da ... correspondência ao que dêle esperavam os seus titulares, mudou radicalmente na atual temporada, mostrando ser do tipo que colhe progressos com o enfrentar da fase adulta.

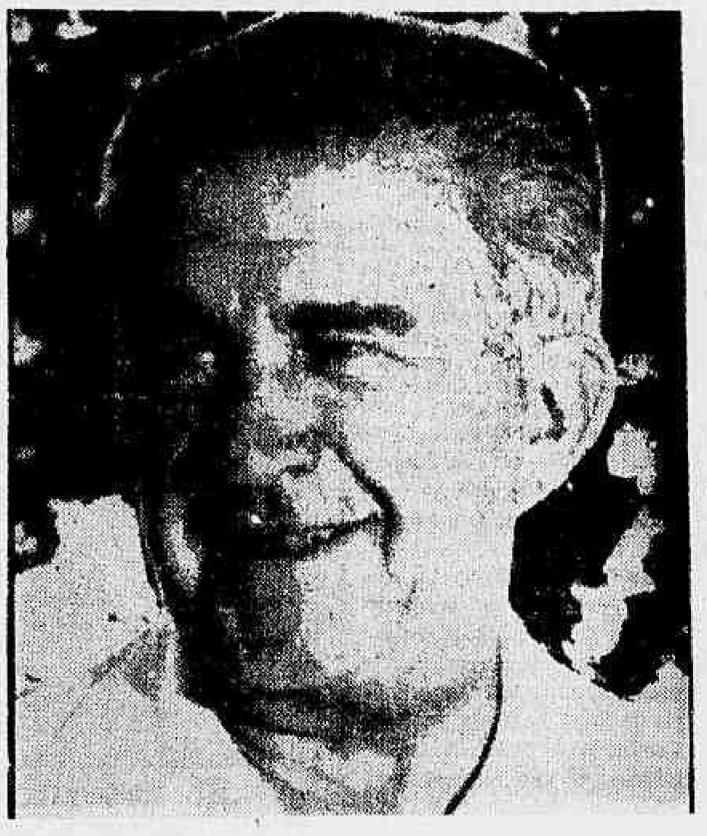

GARANTIA DE SUCESSO — Ernani de Freitas é sempre a garantia inicial para o sucesso de raia de um seu pensionista. Bonjardim entrará na raia, hoje, mantendo a forma excelente que exibiu nos dois últimos grandes prêmios conquistados

TRABALHO PARA O "BENTO"

"Com um estilo maravilhoso de corrida regulando ao seu sabor o "train" de uma competição, Bonjardim assim se mostrou no Grande Prêmio dr. Frontin, quando galopou fàcilmente na vanguarda, sempre zombando dos melhores esforços de seus adversários. E o seu êxito de então não foi obra do acaso, pois a confirmação de sua classe veio logo a seguir, por ocasião do Grande Prêmio Salgado Filho. Nessa exibição o defensor do "Stud" Paula Machado ainda mais reafirmou suas condições de fácil ponteiro, arrematando com igual desenvoltura na posição de honra.

Na exibição de hoje, embora oficialmente compromissado com a distância de 2.000 metros, Bonjardim deverá continuar correndo após o percurso do "Frederico Lundgren" seguindo até os 3.000 e assim marcando o seu exercício para a exibição no Sul, onde intervirá na disputa do G. P. Bento Gonçalves.

Nossos informes para hoje na Gávea

1.º PÁREO — 1.200 METROS — CR$ 200.000,00 — ÀS 13,50 HORAS — RECORDE: 73"1/5, L'AMIRAL

Animais — Jóqueis	Pêso	Treinadores	Possibilidades	Performances	Tempo
1—1 Toiceira, A. Ricardo	56	J. Attianesi	Grande nome. Tinindo	5º de Sabot — Oldan	1.500 85" AP
2 Ousada, J. Ramos	56	W. Costa	Não acreditamos	5º " Ondula — Datcha	1.200 77"1/5 AP
2—3 Lancha, D. P. Silva	56	R. Morgado	Pela última é a fôrça	4º " Sabot — Oldan	1.500 85" AP
4 Cutia, J. Quitanilha	56	W. G. Oliveira	Vai custar um pouco	1º " Sabot — Oldan	1.500 85" AP
3—5 Pacoba, J. Silva	56	D. Cassas	Gostamos da estréia. Chance	2º " L. Amie — Lancha	1.000 64"1/5 AP
6 Hamita, O. Machado	56	A. Morales	Pode figurar com êxito	Estreante	—
7 Angolesa, A. Nery	56	F. Pereira Fº	Não está no páreo	1º " L. Amie — Pacoba	1.000 64"1/5 AP
4—8 Estrela do Beduino, E. Faria	56	C. Gomez	Melhorou. Pule tentadora	9º " C. Nome — Intime Amie	1.400 86"1/5 GL
9 Clausula, H. Cunha	56	J. S. Silva	Pelas últimas não anima	9º " Sabot — Oldan	1.500 85" AP
10 Papillon, A. Marçal	56	J. W. Viana	Não acreditamos	7º " P. Robia — Candeur	1.000 62"3/5 AM

Nossa indicação — LANCHA — Adversária — TOICEIRA — Bom azar — E. DO BEDUINO

2.º PÁREO — 1.300 METROS — CR$ 200.000,00 — ÀS 14,20 HORAS — RECORDE: 79"2/5, FARINELLI, ORTON E ESTRILO

Animais — Jóqueis	Pêso	Treinadores	Possibilidades	Performances	Tempo
1—1 Chuva, A. Santos	56	L. Ferreira	Vai figurar entre as primeiras	Uº de Happy — Hera	1.200 72"4/5 GL
" Corte, A. G. Silva	56	M. Almeida	Ajuda apenas regular	7º " Happy — Hera	1.200 72"4/5 GL
2—2 Hot Spring, J. Negrello	56	Exp. Coutinho	Muitas possibilidades	Estreante	—
" Honey Bee, não correrá	56	A. P. Silva	Não corre	Não será apresentada	—
3 Riquinha, J. Santos	56	H. Souza	Sòmente como surprêsa	5º " Comanchera — Clinch	1.200 72"2/5 GM
3—4 Sex Apeal, A. Ricardo	56	J. Morgado	Portadora de esperanças	Estreante	—
5 Hedrinha, A. Azevedo	56	A. V. Neves	No placê é bem lembrada	6º " Happy — Clinch	1.200 72"4/5 GL
6 Springlight, E. Faria	56	C. Gomez	Na grama tem chance	—	1.200 72"2/5 GM
4—7 Simca, T. Irigoyen	56	C. C. Cabral	Estréia bem trabalhada	Estreante	—
8 Catita, J. Silva	56	J. S. Silva	Trabalha bem e não confirma	5º " Nour El Sabah — Corda	1.600 104"1/5 AP
9 Paraguatá, L. Acuña	56	D. Cassas	Ainda vai esperar na fila	5º " Cabine — Happy	1.000 61"2/5 AP

Nossa indicação — CHUCA — Adversária — SIMCA — Bom azar — CATITA

3.º PÁREO — 1.400 METROS — CR$ 130.000,00 — ÀS 14,50 HORAS — RECORDE: 82"2/5, TZARINA

Animais — Jóqueis	Pêso	Treinadores	Possibilidades	Performances	Tempo
1—1 Hurlingham, A. Olivares	56	A. Morales	Um nome de respeito	8º de Leonardo — B. Playt	1.600 104"2/5 AP
2 Prince Albert, A. Ricardo	54	O. F. Reis	Anda preparando algo. Olho	6º " Epico — Valsador	1.300 82"3/5 NM
3 Muscari, I. Oliveira	52	R. Costa	Pelas últimas não anima	Uº " Reward — Epsom	1.300 84"1/5 NU
2—4 Vicinan, A. M. Caminha	56	L. Tripodi	Tinindo. Candidato de respeito	12º " Donaldo — Dengo	1.400 85" GL
5 Mustafá, F. Esteves	56	D. Cassas	Correndo pouco. Risquem	10º " Dirigível — Perseus	1.900 126"4/5 NU
6 Búfalo Bill, J. Machado	50	M. Souza	Um placê bem viável	3º " Donaldo — Dengo	1.600 104"2/5 AP
3—7 Guerrilheiro, J. Marchant	58	O. J. M. Dias	Melhorou e é da grama	7º " Donaldo — Dengo	1.400 85" GL
8 Kabum, J. Negrello	58	M. Mendes	Não acreditamos	6º " Leonardo — B. Playt	1.400 85" GL
9 Kim-Kim, A. Azevedo	54	T. Garcia	É das surprêsas. Só advinhando	Uº " Zé Pangaré — S. Emilion	1.300 76"3/5 AP
4-10 Dengo, A. Santos	54	A. Araujo	Tinindo. Tomando a ponta é fogo!	2º " Donaldo — B. Bill	1.400 85" GL
11 Firstrate, O. Machado	56	A. V. Neves	Agora ficou mais difícil	1º " Versátil — Pé de Grilo	1.500 100" AP
12 Joningrid, J. Souza	50	J. O. Lourenço	Não está no páreo	6º " Valapá — Geiboé	1.300 85"2/5 NU

Nossa indicação — DENGO — Adversário — PRINCE ALBERT — Bom azar — GUERRILHEIRO

4.º PÁREO — 1.400 METROS — CR$ 130.000.00 — ÀS 15,20 HORAS — RECORDE: 82"2/5, TZARINA

Animais — Jóqueis	Pêso	Treinadores	Possibilidades	Performances	Tempo
1—1 Saint Emilion, I. Oliveira	54	A. Araujo	Será dos primeiros	3º de Epico — Valsador	1.300 83"3/5 NM
2 Cantineiro, J. Souza	56	H. Cunha	Maluco e correndo pouco	7º " Acelerador — B. Playt	1.900 128"3/5 NU
2—3 Risón, O. Ricardo	54	O. M. Fernandes	Muita chance	1º " Don Pelé — Xiu	1.500 89" AP
4 Tarso, J. Vieira	50	M. Mendes	Pode aparecer. Anda bonito	5º " Acelerador — B. Herald	1.900 123"2/5 AU
5 Vagalume, J. Souza	50	Z. Guedes	Vai assustar. Pule boa	8º " Valapá — Geiboé	1.300 85"2/5 NU
3—6 Capablanca, J. Machado	52	A. Corrêa	Nada sentindo é fôrça	6º " Guerrilheiro — Leonardo	1.200 72" GL
7 Pecado, A. Ramos	55	M. F. Neves	Sòmente advinhando	1º " Don Pelé — Pé de Grilo	1.200 77" AP
8 Ranieri, J. Graça	52	J. Araujo	Esperando a grama. Olho	7º " Risón — Don Pelé	1.500 99" AP
4—9 Palpiteiro, J. Santos	52	A. Vieira	Irregular. Não gostamos	11º " Zé Pangaré — S. Emilion	1.600 104"2/5 AP
10 Cardon, O. Machado	50	J. Attianesi	Na pesada tem chance no placê	7º " Leonardo — B. Playt	1.200 76"1/5 AP
11 Jean Claude, G. Sancho	54	W. Freitas	Pelas últimas podem riscar	Uº " Kabum — Proconsul	1.500 96"1/5 AM

Nossa indicação — SAINT EMILION — Adversário — CAPABLANCA — Bom azar — RISON

5.º PÁREO — 2.000 METROS — CR$ 600.000.00 — CR$ 180.000,00 — CR$ 120.000,00 — ÀS 15,50 — RECORDE: 120"4/5, NANDO E ATRAMO — "GRANDE PRÊMIO FREDERICO LUNDGREN"

Animais — Jóqueis	Pêso	Treinadores	Possibilidades	Performances	Tempo
1—1 Bonjardim, A. Ricardo	60	E. Freitas	Barbada. Larga e acaba	1º de Althéa — Negrucho	2.400 155"3/5 GP
2—2 Helius, J. Marchant	54	A. Morales	Bom trabalho. Chance para a dupla	2º " Cisne — Forrestal	2.400 150"2/5 GL
3 Convair, C. R. Carvalho	54	F. Abreu	Inscrição perdida. Risquem	4º " Codajaz — Red Fox	1.500 91"3/5 GL
3—4 Danielito, J. Correa	54	P. Morgado	Fraquinho. Nada deve pretender	5º " Bonjardim — Althéa	2.400 155"3/5 GP
5 El Gustavo, J. Portilho	54	W. Ajiano	Vai atropelar. Chance	6º " Bar — Galbion	1.600 100"2/5 AM
4—6 Báculo, D. Machado	60	J. S. Silva	Pode aparecer	2º " Bom Tom — Hamlet	1.300 81"3/5 AL
" Brâmane, J. Silva	60	J. S. Silva	Bem no percurso. Vai atropelar	7º " Rapto — Sizudo	1.400 85"1/5 GM

Nossa indicação — BONJARDIM — Adversário — EL GUSTAVO — Bom azar — HELIUS

6.º PÁREO — 1.400 METROS — CR$ 130.000,00 — ÀS 16,20 HORAS — RECORDE: 82"2/5, TZARINA — BETTING

Animais — Jóqueis	Pêso	Treinadores	Possibilidades	Performances	Tempo
1—1 Pitanga, A. Santos	56	P. Morgado	Uma das fôças	1º de Zana — M. Pretinha	1.300 83"4/5 NM
" Conciliação, J. Silva	54	P. Morgado	Vai ajudar bastante	7º " Intruja — Dianela	1.500 96"1/5 AM
2 Gigi, P. Lima	54	W. Souza	Olho nela. Anda na conta	2º " Carbonífera — Xininha	1.600 104"4/5 AP
2—3 Zana, J. G. Silva	58	L. Ferreira	Tinindo. Será das primeiras	2º " Pitanga — M. Pretinha	1.300 83"4/5 NM
4 Minha Pretinha, W. Andrade	56	J. Lourenço Fº	É das surprêsas	3º " Pitanga — Zana	1.300 83"4/5 NM
5 Miss Tamar, J. Souza	56	P. Campos	Não acreditamos	9º " Acelerador — B. Playt	1.900 126"3/5 NU
3—6 Margarita, I. Oliveira	58	H. Souza	Um placê dos melhores	8º " Colunata — Florabela	1.300 83" NL
7 Xininha, O. Ricardo	56	J. Attianesi	Pelas últimas podem riscar	Uº " Dirigível — Perseus	1.900 126"4/5 NU
8 Lança, J. Vieira	56	N. Gomes	Nada deve pretender	8º " Zulmira A — Adioly	1.300 86" NU
9 Gay Love, S. Souza	54	O. Gatti	No placê pode aparecer	8º " Pitanga — Zana	1.300 83"4/5 NM
4-10 Intruja, J. Souza	58	A. Nahid	Volta com possibilidades	Uº " La Violera — Zoada	1.600 97"3/5 GL
11 Preponese, C. A. Souza	54	A. Vieira	Ainda vai esperar	12º " Colunata — Florabela	1.300 83" NL
12 Domani, A. G. Silva	52	Al. Rosa	Não gostamos	6º " Carbonífera — Gigi	1.600 104"4/5 AP
13 Savonara, J. Machado	54	O. J. M. Dias	Pouco deve pretender	1º " Vicunha — Peggy	1.200 77"2/5 AP

Nossa indicação — ZANA — Adversária — PITANGA — Bom azar — GIGI

7.º PÁREO — 1.800 METROS — CR$ 170.000,00 — ÀS 17,35 HORAS — RECORDE: 106"4/5, RETANG E AJAX — BETTING

Animais — Jóqueis	Pêso	Treinadores	Possibilidades	Performances	Tempo
1—1 Balmaz, A. Santos	57	L. Ferreira	Chance para repetir	1º de Caiman — Brutus	1.600 97"2/5 GL
2 Cometa, C. Morgado	57	P. Morgado	Na grama é bom placê	6º " Cloy — Sizudo	1.500 98" AP
3 Gafieira, I. Oliveira	57	E. Coutinho	Nada deve pretender	Uº " Kumi — Rocaille	1.400 93"1/5 AP
2—4 Vasari, F. Irigoyen	57	C. C. Cabral	Volta com possibilidades	7º " Karachi — Rover	1.400 84"4/5 GM
5 Springfire, E. Faria	57	C. Gomez	Agora ficou mais difícil	5º " Cloy — Sizudo	1.500 98" AP
6 Caiman, O. Ricardo	57	A. Araujo	Vai aparecer com destaque	2º " Balmaz — Brutus	1.600 97"2/5 GL
3—7 Xanete, O. Machado	57	R. Carrapito	Na grama é perigoso	Uº " Cambará — Anavioc	1.600 101" AP
" Kilpat, P. Lima	55	R. Carrapito	Vai ajudar regularmente	Uº " Ichiviaura — Roseclair	1.500 97" AP
8 Black Orion, J. Souza	57	Ar. Rosa	Pode figurar no final	1º " Brutus — Balmaz	1.400 91" AP
4—9 Lord Espadarte, F. Esteves	57	W. Ajiano	Bom trabalho. Pule alta	1º " Cloy — Sizudo	1.500 98" AP
10 Guetary, A. Ricardo	57	G. Feijó	Na grama é azar tentador	Uº " Black Tie — Cloy	1.200 75" NP
11 Camboim, J. Marchant	57	G. Morgado	Tem trabalho para ganhar na grama	Uº " Bom Tom — Cézar	1.500 94"3/5 AP
" Orelana, C. A. Souza	55	G. Morgado	Pouco deve pretender	11º " Orelana — Naninha	1.200 75"3/5 AU

Nossa indicação — CAMBOIM — Adversário — BALMAZ — Bom azar — VASARI

8.º PÁREO — 1.400 METROS — CR$ 170.000,00 — ÀS 17,30 HORAS — RECORDE: 84"4/5, URGE — BETTING

Animais — Jóqueis	Pêso	Treinadores	Possibilidades	Performances	Tempo
1—1 Ramuntcho, F. Irigoyen	57	C. C. Cabral	Melhorou. Será dos primeiros	4º de Balmaz — Caiman	1.600 97"2/5 GL
2 Notario, O. Machado	57	M. Mendes	Pode aparecer no placê	3º " Black Orion — Brutus	1.400 91" AP
3 Cascavelero, J. Fagundes	57	G. D. Silva	Tinindo. Vai dar trabalho	6º " Balmaz — Caiman	1.600 97"2/5 GL
2—4 Actium, A. Santos	57	L. Ferreira	Volta na conta. Cuidado	3º " Springfire — B. Orion	1.300 82"3/5 NP
5 Booster, (*) A. M. Caminha	57	Z. Guedes	Vai esperar ainda um pouco	8º " Hedon — Cambará	1.400 90"4/5 AP
6 Royal Hawaian, J. Ramos	57	W. Costa	Não está no páreo	Uº " Cézar — Actium	1.400 92"1/5 AP
3—7 Colo-Colo, J. Souza	57	A. Rosa	Volta com alguma chance	8º " Bedel — Oceljanio	1.600 97"2/5 GL
8 Badi, F. Esteves	57	R. Freitas	No placê pode ser lembrado	Uº " Springfire — B. Orion	1.300 82"3/5 NP
9 Cochicho, F. Faria	57	C. Morgado	Correndo pouco.	Uº " Black Orion — Brutus	1.400 91" AP
4-10 Boa Vida, A. Ricardo	57	E. Freitas	Reaparece com muita chance	Uº " Cambará — Bedel	1.600 105" AP
11 Mar Verde, J. Marchant	57	A. Araujo	Aqui é pule das melhores	1º " Cascavelero — Le Giraud	1.500 95"4/5 AU
12 Odjak, R. A. Pinto	57	M. Mendonça	Pelas últimas não anima	Uº " Balmaz — Caiman	1.600 97"2/5 GL
13 Hudu, não correrá	57	Ed. Coutinho	Não corre	Não será apresentado	—

Nossa indicação — RAMUNTCHO — Adversário — ACTIUM — Bom azar — BOA VIDA

POLÍCIA ÀS VOLTAS COM MORTE NA COLÔNIA JULIANO MOREIRA

Diario Carioca

10 CRUZEIROS

Domingo, 4 de Novembro de 1962

Incêndio em Vila Isabel

Incêndio destruiu parcialmente, ontem, à tarde, o "Bazar Andaraí" localizado na Rua Barão de Mesquita, 1083-A. O fogo que se iniciara num curto-circuito nas instalações elétricas do estabelecimento, irrompeu por volta das 14 horas. Bombeiros do Pôsto de Vila Isabel, comandados pelo tenente Pedro, lutaram com as chamas durante quase três horas, pois as mesmas ameaçavam todo o quarteirão.

Ao final do trabalho dos soldados do fogo, o "Andaraí" acusava grande parte de seu estoque totalmente destruído. Os prejuízos, segundo o proprietário da firma sinistrada, sr. Ítalo Cantizano, elevam-se a Cr$ 4 milhões. O fato foi registrado pelas autoridades do 20.º DP.

RECEPTADORES E ROUBO — Silvério Pedrosa da Silva e Antônio Cantise, os receptadores ante o material roubado

As autoridades do 32º Distrito Policial (Jacarepaguá) estão às voltas com a morte misteriosa do débil mental José Mário Gomes dos Santos, encontrado morto no interior do banheiro do Núcleo Ulisses Viana, na Colônia Juliano Moreira.

O comissário Belo, de serviço no 32º DP indo ao local não constatou qualquer ferimento na vítima, porém, a grande quantidade do sangue próximo ao cadáver, fêz com que solicitasse o concurso dos peritos do Instituto de Criminalística.

MORTO

Cêrca das 14 horas de ontem, o sr. Celso Beranguer, administrador da Colônia Juliano Moreira recebeu um telefonema do inspetor Geraldo Pereira, encarregado pelo Núcleo Ulisses Viana, avisando-o que havia um interno "morto no interior do banheiro".

Indo ao local, o administrador da Colônia constatou o fato, tomando as providências. Interrogado pela reportagem, o sr. Celso não soube explicar como ocorreu a morte do interno, nem qualquer dado sôbre a sua vida.

A VÍTIMA

A direção da Colônia informou à reportagem que a vítima tinha cêrca de 33 anos de idade e fôra levada para aquêle estabelecimento no dia 28 de julho de 1958, acometida de distúrbio mental. Sôbre o comportamento da vítima, o sr. Celso admitiu ter José Mário "conduta normal".

Vários internos foram interrogados, porém, nada puderam adiantar que pudesse colaborar com as investigações preliminares. Sabe-se que José Mário nunca tivera qualquer altercação com seus companheiros, o que causa a apuração do fato mais difícil.

SANGUE

O cadáver de José Mário, não apresentava qualquer sinal de violência afora a grande quantidade de sangue que saíra de seu nariz. Para explicar êsse fato foram aventadas várias hipóteses, entre elas:

1 — José Mário teria sido vítima de um tombo, ou;

2 — teria sido vítima de hemoptise e morrido no banheiro;

3 — teria sido agredido por algum colega no pátio da Colônia e, ao dirigir-se para o banheiro teria morrido.

Tôdas essas hipóteses estão sendo investigadas pelas autoridades policiais do 32º Distrito, as quais não afastaram totalmente a versão de homicídio. O cadáver foi removido para o Instituto Médico Legal, onde após a necrópsia será revelada se a morte foi normal.

Repreendida pelo filho tentou morrer

Mulher de muitos amores, Hilda Simonini (36 anos, desquitada) ontem foi repreendida por um de seus filhos. Desesperada, achou que devia morrer. Então, com um revólver "Smith & Wesson" calibre 32, desfechou um tiro no ouvido direito. Em estado desesperador, com raras possibilidades de sobrevivência, a vítima está internada no Hospital Miguel Couto.

O fato ocorreu no apartamento 501 do prédio 444 da Rua Professor Gastão Bahiana, em Ipanema, e lá, também, as autoridades policiais do 13º Distrito, apuraram os antecedentes do caso. Hilda possui dois filhos — Édson e Mário, de 17 e 14 anos, respectivamente. No HMC, a princípio, familiares da vítima informaram que esta agira durante uma crise de neurastenia". A arma usada por Hilda foi arrecadada e a Polícia, que não encontrou nenhum bilhete em que a mulher contava seu drama, abriram inquérito.

LEOPOLDO HEITOR GOSTOU DOS BOMBEIROS

NITERÓI — O advogado Leopoldo Heitor está desde quinta-feira no quartel do Corpo de Bombeiros de Niterói, tendo saído da Polícia Militar por determinação do juiz de Rio Claro, sr. Ulisses Valadares Salgado.

Falando à imprensa, disse o acusado da morte de Dana de Tefé ter achado magnífica sua nova residência. "Não gosto do coronel Túlio Madruga, comandante da PM. Êle é muito severo". — explicou.

PM abateu marginal e protela a sua prisão

Continua foragido o soldado Wilson Possidônio que, destacado no Pôsto Policial da Praia do Pinto, matou o marginal Mário César Gomes (20 anos, Praia do Pinto, 170), em frente a uma tendinha, quando em companhia de outros delinqüentes fôra inquerido pelo policial sôbre o roubo de um rádio, revidando como resposta um empurrão, seguida de agressão e tentativa de apossar-se da arma do militar para matá-lo.

Uma testemunha do crime revelou ao cabo Wilson de Queiroz, de serviço no pôsto, que o marginal era temido no local e seus crimes por agressão e roubos levara-o várias vêzes a prestar contas com a polícia — acentuando — que o militar tudo fizera para evitar o crime, porém, vendo-se agarrado e conhecendo a intenção do marginal, não teve outro recurso senão fazer uso de sua arma.

AGITAÇÃO NO LOCAL

Vendo-o caído seus comparsas estabeleceram uma confusão, instigando os moradores da Praia do Pinto para lincharem o militar e depredaram o Pôsto Policial, sendo necessário a ida ao local de quatro guarnições da Radiopatrulha e 25 soldados do 2º Batalhão de Infantaria, que restabeleceram a ordem e garantiram a vida de várias pessoas "indesejáveis" pelos delinqüentes.

A questão emocional — segundo várias testemunhas — provocou o distúrbio, pois, a mãe do morto, Angelina dos Anjos, que antes intercedera junto ao soldado, a fim de que deixasse seu filho, evocando o seu estado de embriaguez, pois, previa a reação violenta que iria esboçar a uma simples pergunta do militar, responsabilizava o soldado pelo crime e protestava em altas vozes contra a fuga "facilitada" pelo Pôsto Policial ao matador de seu filho.

EM LIBERDADE

Até o momento em que encerrávamos os trabalhos de nossa edição, o soldado Wilson Possidônio ainda não se apresentara às autoridades do 2º Batalhão de Infantaria da Polícia Militar, segundo informou o oficial de dia, tenente Sils, em serviço naquela Corporação, bem como o detective Álvaro Pêssego, chefe do Serviço de Vigilância e Investigações Criminais do 15º Distrito Policial.

Caiu do trem: estado grave

Quando viajava como pingente num trem da Central do Brasil, Franklin Gomes Carneiro (65 anos, leiteiro, com residência ignorada) sofreu queda da porta do vagão em que viajava próximo à estação de Engenho de Dentro.

Sendo removido para o Hospital Sousa Aguiar, apresentando amputação traumática do pé e da mão esquerda. As autoridades do 24.º Distrito Policial registraram o fato.

Autor do 'Crime do Caixote' confessa: matei para roubar

O homicida José da Silva, matador do comerciante Júlio Fernandes, fato ocorrido têrça-feira na Rua Abel Cunha, no Bairro de Higienópolis, confessou ontem na Delegacia de Segurança Pessoal que praticara o crime para roubar e não em legítima defesa, como inicialmente alegara.

O detective Arouca, juntamente com a turma de plantão da DSP apreendeu, na manhã de ontem, o material roubado da oficina onde ocorreu o crime. Trata-se de um radiador de automóvel, uma chave de velas e uma máquina elétrica de furar.

RECEPTADORES

O radiador foi apreendido em poder de Silvério Pedrosa da Silva, residente nas proximidades do local onde ocorreu o bárbaro crime. A máquina de furar e a chave de velas estavam em poder de Antônio Santise, que pagara pelas peças a importância de Cr$ 5 mil.

Os dois receptadores foram levados para a Delegacia de Segurana Pessoal, onde contaram que compraram o material rougado sem saber a procedência. Apesar dessa alegação, foram autuados criminalmente e, por terem pago fiança foram postos em liberdade.

A VERDADE

Ante os policiais que o interrogavam José da Silva, o "Sarara" contou que há tempos premeditara o assassínio de Júlio Fernandes. Contou ainda que, na segunda-feira já fôra trabalhar com a intenção de matar o velho. Logo pela manhã, cêrca das 8 horas, Júlio mandara que o criminoso colocasse uma bateria no interior de um carro, no qual saíram juntos.

De volta do rápido passeio, que serviu para experimentar o veículo em que saíram Júlio e José se dirigiram para o interior da oficina e, quando Júlio estava distraído vendo algumas ferramentas, José apanhou uma pesada marreta e desferiu vários golpes em sua cabeça. Júlio morreu em seguida.

CAIXOTE

Após a consumação do crime, José da Silva arrastou o corpo para as proximidades de um caixote, tendo antes apanhado a importância de Cr$ 1.200 que estavam no bôlso da vítima. Em seguida arrancou uma aliança de Júlio. Posteriormente, José arrastou o corpo para o interior do caixote onde foi encontrado, fugindo em seguida.

Na quarta-feira, quando o crime foi descoberto, José da Silva voltou ao local do crime com o firme propósito de retirar o corpo do interior do caixote, para em seguida, comunicar a morte a sua espôsa. Porém, como o já havia sido descoberto, José da Silva resolveu fugir do local, quando deixou cair sua carteira profissional, que possibilitou a identidade e conseqüentemente a sua prisão.

MARGINAL

O frio criminoso contou que, de certa feita, em Colatina tentou matar seu próprio pai, durante uma discussão. O crime só não foi cometido porque ouve a interferência de outras pessoas.

Possivelmente, amanhã, o delegado José Marques, titular da Delegacia de Segurança Pessoal venha a solicitar a prisão preventiva do criminoso que será recambiado para o Presídio.

Avançou o sinal e colidiu com trem

Um trem cargueiro da Leopoldina, na tarde de sexta-feira, na Avenida Brasil, na altura da Refinaria Manguinhos, destruiu totalmente a frente de um ônibus da linha "Tiradentes-Brás de Pina", quando êste tentava transpor o cruzamento da linha férrea.

O motorista e três passageiros do ônibus, receberam ferimentos, ficando tres dêles internados em estado de choque no Hospital Sousa Aguiar.

GRAVES

Estão em estado grave causado por fratura no crânio e, conseqüentemente internados no H.S.A. os passageiros que mais duramente foram atingidos. São êles: o comerciário Manoel Gouveia, (30 anos, Rua Lima Drumond, 94 casa 4) e o gráfico Lourival Ribeiro, (42 anos, Rua Laurindo Rabelo, 457). O sr. Júlio Borges (32 anos, Rua Lobo Júnior, 1528), com fratura na perna direita, também ficou internado. Apenas João Ribeiro da Silva (48 anos Rua Epitácio Pessoa, 806) recebeu ferimentos leves.

INQUÉRITO

Para apurar responsabilidades e descobrir se o acidente foi causado por culpa do motorista do ônibus (GB 84-254) foi aberto inquérito no 17.º D.P.

Quadrilha de assaltantes desbaratada em Santa Cruz

Dois dos sete integrantes de uma perigosa quadrilha de assaltantes que últimamente vinha agindo nos subúrbios de Campo Grande e Santa Cruz, foram presos, na madrugada de ontem, após árduas diligências das autoridades do 36.º Distrito Policial. São êles Valdir Silva (23 anos, solteiro, Rua Iate Clube, 162) e Raul Durts (alemão, 30 anos, solteiro, Avenida Antaris, 2627). Êste último, que é motorista e foi o primeiro a ser prêso, servia à quadrilha com seu táxi, o "SIMCA" chapa GB — 40-01-89.

Num assalto realizado pela "gang" contra o comerciante português Válter da Silva Pinto, residente e estabelecido com um armazém na Rua São Tarciso, 82, na Praia Maria Luísa, em Santa Cruz, surgiu a pista que a Polícia precisava para prender os marginais. Testemunhas do crime, ocorrido na noite da última quinta-feira, informaram ao comissário Pedro Menêses que os assaltantes viajavam num "automóvel de luxo".

DESBARATADA A "GANG"

No Largo da Matriz, em Santa Cruz, o comissário e seus auxiliares — detectives Sá e Eurico, além do guarda-civil 1892 — suspeitaram da atitude esquiva do motorista Rulf Durtz. Prenderam-no e, quando viram que êle era o dono do "Simca" GB — 40-01-89, o melhor automóvel estacionado naquele largo, passaram a interrogá-lo sôbre suas atividades. Não demorou muito e o alemão confessou sua participação em vários assaltos.

A princípio, Rulf tentou fazer crer à polícia que agia com a "gang" por mêdo de ser por ela "eliminado". Mais tarde, porém, colocado frente a frente com o negociante assaltado, acabou confessando. O lusitano Válter da Silva foi tachativo: "Foi êle, sim, doutor. Estava armado com uma "45" e foi quem carregou com meu rádio".

Sòmente foi detido um dos marginais apontados pelo motorista como seus cúmplices: Valdir Silva, que já tem entradas em quase todos os DPs da Guanabara. Valdir foi prêso em sua residência pela própria turma do comissário Meneses, que agia orientado pelo delegado Ariosto Fontana. Em poder do assaltante foram encontrados vários valores roubados do comerciante.

OS OUTROS MARGINAIS

A dupla assaltante apontou vários delitos cometidos naqueles subúrbios da Central, inclusive um assalto cometido contra um rico comerciante de Campo Grande, no qual "arrecadaram" cêrca de um milhão de cruzeiros. A única coisa que os marginais disseram não saber — ou não quiseram dizer — foi os nomes de seus cúmplices.

Todavia, esclareceram os seus vulgos: **China, Gilmar, Luís Calote, Pé de Mesa** e uma mundana conhecida por **Sandra.** Todos êstes registram péssimos antecedentes e estão bem armados. A polícia continua interrogando os criminosos e diligenciando no sentido de capturar os outros componentes da quadrilha.

Mistério na "execução" do marginal

Nada ainda conseguiu apurar a Polícia de Caxias sôbre o assassinato, a tiros de pistola "45" do marginal Antônio Bento da Silva (25 anos, pardo, solteiro), cujo cadáver, apresentando cinco ferimentos penetrantes na cabeça e no tórax, foi encontrado anteontem, à tarde, na varanda de sua residência, na Rua Elza, 643, naquele município.

Comparsas ainda não identificados da vítima são os suspeitos no "fuzilamento". Todos, três, ao que parece, estão sendo procurados. Motivos do crime também ainda não foram apurados pelas autoridades policiais. Apesar do homicídio ter ocorrido poucos minutos antes das 14 horas do Dia de Finados, ninguém o presenciou. Pelo menos, ninguém se apresentou para contar detalhes do caso.

MISTÉRIO

A vítima, que atendia pelo vulgo de "Curió" estava sendo procurado pela Polícia de Caxias por crimes de assaltos e tráfico de maconha. A casa onde morava últimamente, situada nos fundos da Escola Municipal Roberto Silveira, havia sido transformada, segundo relato de seus vizinhos, em reduto de desclassificados. Desde a hora em que o corpo foi encontrado, ninguém mais ali apareceu. Rádio e outros aparelhos elétricos de uso doméstico além de várias jóias, achadas na casa foram arrecadados pela polícia. Presume-se que tudo tenha sido roubado pela vítima e sua "gang". As diligências prosseguem.

Tôda polícia na caça do raptor e homicida

BARRA MANSA, RJ (Do correspondente) — Tôda a polícia dêste município continua mobilizada na caçada ao "monstro" Olímpio de tal, que há dias raptou e matou, por estrangulamento, às margens do Rio Paraíba, a menina Sônia Maria, de cinco anos. Orientadas pelos detectives Anésio, Roberto e Nogueira, várias turmas de policiais, integradas também por populares armados, estão procurando Olímpio nas matas de diversas localidades limítrofes à Barra Mansa.

Tão logo prendam o "monstro", que sofre do mal de Hansen, as autoridades solicitarão garantias à Polícia Militar do Estado do Rio, pois a população, revoltada com o bárbaro crime, mostra-se disposta a linchá-lo. A mãe da menina morta, doméstica Maria da Conceição, que estava prêsa por suspeita de ser amante do hanseniano e ter colaborado no caso, foi ontem libertada pelas autoridades.

DESESPERADA

Maria da Conceição, mulher dada ao vício do álcool e que acolheu Olímpio em sua casa — Rua Três, sem número, Bairro Ano Bom —, durante a ausência de seu companheiro Francisco Vieira Neto, mostrava-se ontem desesperada com a perda de sua filha, que já se acha sepultada no cemitério local. Falando à reportagem, Maria da Conceição disse que nada tinha com Olímpio e que se o abrigou era porque julgava que êle fôsse um de seus irmãos, os quais não vê há quase 20 anos.

Segundo a Polícia, o "monstro" é de côr preta e tem 38 anos. A doença já lhe causou uma calvície quase completa e deformações parciais na mão direita, obrigando-o a andar sempre de chapéu e com aquela mão no bolso ou envolta numa sacola de compras. Autoridades de quase tôdas as delegacias policiais do RJ já estão de posse do tipo e dos hábitos do criminoso.

MORREU O PILÔTO PÁRA-QUEDISTA RUSSO

MOSCOU, 3 (DPA-TRP) — O conhecido páraquedista soviético Peter Dolgov, detentor de vários recordes de saltos, morreu "no cumprimento de suas obrigações profissionais", em princípios dêste mês, informa hoje o jornal soviético "Krasnaya Svesda", órgão do Exército. O acidente ocorreu no uso e experiência dos assentos-catapultas de salvamento. (Transpress-DC).

COMÍCIO E MORTE

BERLIM, 3 — Um jovem berlinense Ocidental morreu em conseqüência de uma punhalada recebida de um membro do Partido Comunista, durante um comício do Partido Socialista Unificado (comunista) na Zona Oeste da cidade. A Polícia deteve o agressor.

O incidente ocorreu quando uns duzentos elementos da Zona Ocidental se manifestavam contra o comício comunista.

Ao comício compareceram uns quinhentos homens, que, para atingir o local da concentração, tiveram de passar por uma classe onde fôra montada uma exposição sôbre os horrores do muro divisório da cidade (o local escolhido para o comício era uma escola). (Transpress-DC).

COLISÃO DE DRAGA-MINAS

BONN, 3 — Dois draga-minas alemães, um oriental e outro ocidental, colidiram à noite passada no Mar Báltico.

O Ministério alemão ocidental da Defesa comunicou que ambas as unidades ficaram consideràvelmente danificadas, culpando, ao mesmo tempo, o draga-minas oriental de haver violado as regras marítimas das rotas de navegação.

O draga-minas ocidental "Minden" — afirma-se — não pôde evitar a colisão, apesar de ter dado marcha à ré, no último minuto, a todos os seus motores. O navio pôde chegar ao pôrto sem ajuda alheia. — (Transpress-DC)

Lesado pelo escrivão advogado foi matá-lo

LONDRINA — O advogado Albanir Manfredini que, na quinta-feira última, assassinara o escrivão Oscar Adolfo Tavares, da Comarca de Rolândia, que o agredira com uma barra de ferro, apresentou-se à polícia, declarando que há muito suas relações com a vítima eram tensas, pois, esta aproveitava-se de suas funções para cobrar-lhe custas indevidas.

Além do débito que lhe atribuia — disse o advogado — o escrivão recusava-se a dar vista de autos processuais, sendo êle obrigado a recorrer a um auxiliar do cartório para consultar os feitos em que tivesse que intervir, o que dera-lhe ensejo de um acôrdo amigável com uma parte, proporcionando-lhe a oportunidade de ratear o pagamento das custas.

ACÔRDO IRRITOU ESCRIVÃO

Entretanto — prosseguiu —, o acôrdo irritou o escrivão, que resolveu cobrar dêle, e da parte, o pagamento das custas integrais, o que êle não concordara, tendo ido ao encontro da vítima para acertar as contas e ser reembolsado do que pagara a mais, em virtude das arbitrariedades praticadas.

Manifestando sua intenção — concluiu — foi recebido à barra de ferro, tendo, embora ferido, tentado impedir que a vítima persistisse na agressão, porém, atormentado pelas dôres, sacou de um revólver e desferiu quatro tiros no escrivão, matando-o.

SERIA MORTO

O crime foi presenciado pelo bacharel Robens Neves e por quatro servidores do cartório, e o que forçou a apresentação do criminoso à polícia foi a ameaça que recebera do cunhado da vítima, que queria eliminá-lo. — Transpress-DC)

EXCLUSIVO PARA O DC

O homem que sabe demais

Dos Arquivos Privados do ex-Diretor do Gabinete de Pesquisas Científicas da Polícia Civil do Rio — TIMBAÚBA (Da equipe do DC)

Primavera de sangue!

Como faziam todos os anos, os estudantes festejavam, na têrça-feira, 21 de setembro de 1909, a entrada da primavera. Com um grande préstito, cantando e dançando, os acadêmicos tomaram conta do centro da cidade aplaudidos pelo povo que se aglomerava nas calçadas para vê-los passar.

O INCIDENTE

Um incidente veio, porém, empanar o brilho das comemorações. Quando o préstito chegava à confluência das Ruas Senador Dantas e do Passeio foram os estudantes atropelados por carroções da Fôrça Pública Militar dirigidos por elementos da referida corporação.

Não sendo atendidos em suas reclamações, pois o préstito tinha sido em grande parte disperso, os acadêmicos resolveram reclamar contra o procedimento dos carroceiros militares, e por isto se dirigiram à sede do comando da Fôrça Pública Militar, no quartel dos Barbonos, na Rua Evaristo da Veiga.

Indo à presença do comandante, general Antônio Geraldo Sousa Aguiar, os estudantes explicaram a ocorrência e reclamaram contra a atitude insólita dos elementos que dirigiam os carroções. Em vez de atendê-los, o general recebeu-os mal indo, mesmo, ao ponto de destratar fisicamente um dos queixosos. Os estudantes foram aos jornais, onde protestaram contra o tratamento e ao mesmo tempo dirigiram um memorial ao Centro Acadêmico pedindo providências. Para resolver sôbre a atitude que devia tomar, o Centro marcou uma reunião para o dia 22, à tarde.

O ENTÊRRO

Antes da reunião do Centro Acadêmico os estudantes de várias escolas superiores resolveram fazer o 'entêrro' do comandante geral da Fôrça Pública Militar.

Leoni Ramos, chefe de Polícia, ciente do caso, mandou chamar a seu gabinete dois estudantes de medicina que lideravam os colegas e pediu-lhes que não fizessem o "entêrro". Quando, porém, os dois acadêmicos chegaram ao Centro Acadêmico para transmitir o pedido do chefe de Polícia, o "entêrro" já estava na rua.

O CORTEJO

Às 13 horas começou o cortejo a se formar em frente à Faculdade de Medicina, então na Rua de Santa Luzia. À frente, um caixão de madeira forrado de cetim negro seguido de várias cruzes de madeira da mesma côr. Um letreiro dizia: — "Orai por êle" —. Alguns rapazes conduziam coroas de palha com o nome do "morto". Em cima do caixão e escrito a giz, o nome do comandante da Fôrça Pública Militar e o pedido: — "Orai por êle". — Presente o delegado do 5.º Distrito Policial, Eurico Cruz, o cortejo movimentou-se tendo à frente um "padre" e um "sacristão". Sinetas eram tocadas por vários estudantes despertando o riso do povo.

O ATAQUE

Ao entrar no Largo de São Francisco de Paula foi o cortejo atacado por um grupo de indivíduos suspeitos que ali se achavam desde cedo.

"Cabo Gaguinho", vulgo de Joaquim Matias, cabo de 3º esquadrão do Regimento de Cavalaria da Fôrça Pública Militar, saca de uma faca-punhal e vibra no estudante de medicina, José de Araújo Guimarães, profunda punhalada no tórax. O ferido ainda conseguiu correr até à porta da Escola Politécnica (hoje Nacional de Engenharia) sendo recolhido ao respectivo saguão, vindo a falecer poucos instantes depois. O conflito continuava entre estudantes e o grupo que, a esta altura, sabia-se, era constituído por soldados daquela corporação policial, todos em trajos civis.

O delegado Corrêa Dutra, do 14.º DP, com o concurso de um guarda-civil e de vários estudantes procura prender o assassino. Como um louco, "Cabo Gaguinho", vibrando sua faca, fere no braço esquerdo a autoridade e logo em seguida apunhala o acadêmico, também de medicina, Francisco Pedro Ribeiro Junqueira, no lado esquerdo do peito.

Dominado "Cabo Gaguinho", as autoridades, civis, auxiliadas por populares, conseguem prender 5 dos 20 elementos que compunham o grupo sinistro. Entre êles estavam, "Turquinho", "Bacurau" e Bexiga", conhecidos desordeiros.

Quando a coisa parecia serenar, eis que chegam 50 praças de cavalaria e 30 de infantaria que começam o espaldeirar o povo. Neste ínterim, espalha-se a notícia da morte do estudante Ribeiro Junqueira.

A PALÁCIO!

O senador Hercílio Luz (Santa Catarina), vendo aquela barbaridade, intima o comandante da fôrça a se retirar, no que é obedecido. Maltratados uns, feridos outros, os estudantes resolveram ir ao Palácio do Catete para solicitar providências. Vai com êles o senador catarinense. Recebe-os Nilo Peçanha. Depois de ouvir o relato do senador e dos estudantes através da palavra do acadêmico Silveira Martins, o presidente pede-lhes calma e garante que serão punidos severamente os culpados. Aí, os estudantes em côro pedem a Nilo Peçanha a demissão do general-comandante da Fôrça Pública Militar.

VOLTA AO CATETE

Quando voltavam para o centro, os estudantes encontram-se com Esmeraldino Bandeira, ministro da Justiça e provecto professor da Faculdade de Direito. Em sua companhia os acadêmicos retornam ao Catete e ficam em frente à sede do govêrno aguardando a ação do grande mestre. A resposta veio logo. O comando ia ser substituído, um rigoroso inquérito seria instaurado e, fôsse quem fôsse, o culpado seria enèrgicamente punido. Vibram os estudantes. Em seu retôrno à cidade atacam os soldados de Polícia que encontram, apedrejam a delegacia do 5.º DP, na Rua das Marrecas, vaiam os elementos que se encontravam no quartel dos Barbonos. Contingentes de soldados atacam os estudantes a sabre e os acadêmicos reagem a pedradas e pedaços de maneira arrancados dos gradis protetores das árvores.

PROVIDÊNCIAS

Foram imediatas. Demissão do comandante-geral da Fôrça Pública Militar e sua substituição pelo general Taumaturgo de Azevedo, Sá Freire e Hercílio Luz. Na Câmara falaram Irineu Machado, Barbosa Lima, Germano Hasslocher, Pedro Moacir e Paulino Júnior. Na Câmara Municipal Mendes Tavares, Ernesto Garcez e Tertuliano Coelho. Todos protestaram contra a atitude dos milicianos que a mando não se sabe de quem, transformaram uma festa estudantil em uma primavera de sangue!

HOMENAGENS

A cidade inteira prestou homenagens aos dois estudantes sacrificados. O entêrro foi comovente. Fechou o comércio. O povo foi à rua para acompanhar o cortejo até o cemitério. Foi o protesto mudo contra a selvajeria.